

# Guía de Trámites de Importación

Principales obstáculos para el acceso aduanero

Representación Comercial del Perú en Acre – Brasil

Adm. Víctor Hugo Rondón

JULIO - 2013

## INDICE

RESUMEN EJECUTIVO	3
I. IDENTIFICACIÓN DE LOS PRINCIPALES OBSTÁCULOS PARA EL ACCESO ADUANERO EN FRONTERA	4
1. Desconocimiento de los documentos a ser presentados en Aduana Brasil	4
2. Desconocimiento de la metodología de importación, desde Brasil, vía terrestre Interoceánica Sur.	6
3. Desconocimiento de los trámites antes de la exportación, desde Perú	6
3.1 Verificación de la autorización de ingreso del producto	6
3.2 Normativa de etiquetado	7
4. Desconocimiento de la elaboración del precio final de un producto por el empresario peruano	8
4.1 Impuestos Federales y Estaduales	8
4.2 Transporte	10
4.3 Precio Final	12
5. Carencia de funcionarios federales brasileños actuando en frontera	13
II. GUÍA DE TRÁMITES DE IMPORTACIÓN AL BRASIL	16
1. Análisis del mercado y viabilidad de exportación según el producto	16
2. Visita de Prospección y Negocios	17
3. Trámites previos a la exportación a Brasil	17
3.1 Equivalencia de la partida arancelaria	17
3.2 Conocimiento del tratamiento administrativo según la NCM	17
3.3 Registros adicionales del importador y/o registro del producto	18
3.3.1 Habilitación en el RADAR – Importador	18
3.3.2 Obtención de la Autorización de Funcionamiento/Importación	19
3.3.3 Registro Sanitario – Producto	20
3.3.4 Requisitos mínimos de estándares de calidad del producto	20
3.3.5 Normativa de etiquetado – Producto	21
3.3.6 Autorización de Servicio de Inspección Federal – SIF	22
3.3.7 Emisión de la Licencia de Importación	25
4. Proceso de Importación en Brasil	25
4.1 Fase Administrativa	26
4.2 Fase Fiscal	28
4.3 Fase Cambiaria	28
ANEXOS	31

## **RESUMEN EJECUTIVO**

Con la inauguración del puente Continental de 723 metros que cruza el río Madre de dios en Setiembre del 2011, marcó el inicio de la integración económica del Sur del Perú, con los estados de la región Norte de Brasil Acre, Rondonia, Mato Grosso y Amazonía que representa un mercado de 8 millones 359 mil hab.; siendo una importante alternativa comercial para las empresas peruanas que deseen exportar con el beneficio adicional de la preferencia arancelaria del Acuerdo de Complementación Económica ACE 58, entre Perú y el Mercado Común del Sur (MERCOSUR) firmado en el año 2005; por el cual se otorga arancel cero a una gran lista de productos de diferentes rubros.

Dentro de los productos de exportación no tradicional alimentaria, los hidrobiológicos y agrovegetales, son de importante demanda de los consumidores de Brasil; sin embargo para ingresar estos productos por vía terrestre a través de la frontera de Iñapari (Perú) y Assís (Brasil); es necesario conocer los requisitos documentarios que deberán cumplirse, de acuerdo a las normas de la legislación brasileña como ser: Arancel Ad Valorem y/o específicos, reglas de origen, requisitos zoonosanitarios y fitosanitarios, normas técnicas de calidad y estandarización, precios, transporte, marcas, envases, empaques, impuestos y tratamiento administrativo aduanero y tributario; este conocimiento permitirá que los productos de la oferta peruana ingresen sin dificultades por la carretera Interoceánica Sur.

El presente trabajo realiza un rápido diagnóstico de los obstáculos y dificultades que se vienen dando al momento de realizar una exportación y plantea las soluciones a desarrollar, mediante la aplicación de una Guía de trámites de importación al Brasil; centrándose principalmente en las barreras aduaneras que imperan en el control aduanero fronterizo de Assis Brasil; así mismo se destaca los avances alcanzados a través de las diversas reuniones bilaterales celebradas tanto en Perú y Brasil.

La mayoría de los procesos desarrollados y descritos en el presente documento son en base a la experiencia recogida de algunas empresas peruanas que ya vienen exportando a través del corredor vial interoceánico Sur Perú – Brasil y las informaciones brindadas por las autoridades de los controles aduaneros de Iñapari, Perú y en la Alfándega de Assis Brasil.

Para finalizar, decir que puede resultar muy útil contar con el apoyo de los organismos peruanos de fomento y promoción al comercio exterior, como son MINCETUR, PROMPERU, ADEX, RR.EE, Cámaras de Comercio Regionales y la Oficina Comerciales localizada en São Paulo que pueden proporcionar toda la información y asesoría pertinente para el desarrollo de los negocios en Brasil.

**Adm. Víctor Hugo Rondón**

## I. IDENTIFICACIÓN DE LOS PRINCIPALES OBSTÁCULOS PARA EL ACCESO ADUANERO EN FRONTERA.

### 1. Desconocimiento de los documentos a ser presentados en Aduana Brasil.

Por regla general, todas las operaciones de importación en Brasil se rigen bajo el “Reglamento Aduanero” y comprendidos en el artículo nº 553 de dicho reglamento y del artículo nº 18 de la Instrucción Normativa SRF nº 680/06; de tal modo que para una importación se realice debe existir una Declaración de Importación – DI, la cual es emitida por el agente aduanero en Brasil.

Importante: Caso la partida arancelaria a ser exportada desde Perú requiera de una previa fiscalización por un órgano federal de control, denominado “órgano anuente”; en su llegada al puesto de control fronterizo, deberá obedecer la normativa según el tratamiento administrativo impuesto por dicho órgano. (Ver capítulo II)

Los documentos que acompañan la Declaración de Importación son:

- a. **Factura Comercial original;** firmada por el exportador o gerente o responsable del área de exportaciones; incluyendo: Fecha, nombre y razón social del vendedor y comprador, cantidad, importe, denominación, tipo de embalaje de la mercancía, con identificación de marcas, numeración del tipo de embalaje y el contenido, peso bruto y neto.
- b. **Lista de empaque (Packing List);** en el cual se detalla el contenido de todas las mercancías descritas en la factura comercial, destacando principalmente: peso líquido, peso bruto y cantidad total.
- c. **Conocimiento de carga o embarque;** en el caso de ser exportación vía terrestre su equivalente es el CRT (Carta de Porte) y por vía marítima su equivalente es el BL (Bill of Lading). Estos documentos son únicamente emitidos por las empresas transportadoras y prueba la existencia de la carga, sus condiciones, el costo del flete y en general las obligaciones a cargo de las partes.
- d. **Certificado de Origen;** es de presentación indispensable para hacer posible la validación de la procedencia del producto y reconocimiento de los beneficios del Acuerdo de Complementación Económica – ACE 58. La presentación del Certificado de Origen reduce en 100% el arancel o conocido en Brasil como Impuesto de Importación (II).
- e. **Manifiesto Internacional de Carga (MIC);** este documento es únicamente emitido por la empresa transportadora; contiene información respecto al número de bultos,

peso e identificación genérica de la carga transportada y debe ser presentada por el transportista internacional en forma previa o al momento del arribo o salida del territorio aduanero.

Importante: Debe destacarse en todos los documentos, la partida arancelaria equivalente en Brasil (Nomenclatura Común del Mercosur – NCM).

## **Otros Certificados**

### **Certificado Fitosanitario**

Tratándose de un producto agrícola para consumo humano - no procesado, se debe solicitar al Servicio Nacional de Sanidad Agraria SENASA un “Certificado Fitosanitario”, obedeciendo la instrucción Normativa específica de la Organización Nacional de Protección Fitosanitaria (ONPF) del país importador, para tal producto, ejemplo : Cebolla, ajo, orégano etc. (ver anexo N°1). Este documento se presenta ante el Ministerio de Agricultura, Pecuaria y Abastecimiento – MAPA.

### **Certificado de Análisis de Control de Calidad**

Tratándose de un producto alimenticio de origen vegetal que haya recibido algún proceso de industrialización específico, ejemplo: Aceitunas en envases fraccionados, galletas, fideos, pulpa de tomate, etc.; se debe contar con un certificado de control de calidad, que puede ser emitida por el área de Calidad de la misma empresa o de una empresa certificadora de calidad como; BUREAU VERITAS, SGS, etc. Este documento se presenta ante la Agencia Nacional de Vigilancia Sanitaria – ANVISA.

### **Certificado del Servicio de Inspección Federal – SIF**

Tratándose de un producto alimenticio de origen animal o derivado que haya o no recibido algún proceso de industrialización específico, ejemplo: Carne, manjar, queso, pescado en conserva, pescado congelado, leche UHT, etc.; requerirá del sello “SIF” para poder ingresar al mercado brasileño.

Importante: La obtención de este documento se debe tramitar antes de la exportación y presentarlo en el Ministerio de Agricultura, Pecuaria y Abastecimiento – MAPA.

Para mayores informaciones consultar a la oficina de Representación Comercial del Perú en el estado de Acre, (ver anexo N° 2).

## **Datos complementarios**

Es importante que el exportador emita siempre, 03 juegos de copias legalizadas en notaría de los siguientes documentos:

- ✓ Factura Comercial
- ✓ Packing List
- ✓ Certificado de Origen
- ✓ Otros Certificados (según corresponda)

La empresa transportadora deberá emitir siempre, 07 juegos de copias no requiriéndose legalización en notaría de los siguientes documentos:

- ✓ Conocimiento de Carga – CRT.
- ✓ Manifiesto Internacional de Carga – MIC.

## **2. Desconocimiento de la metodología de importación, desde Brasil, vía terrestre Interoceánica Sur**

Todas las importaciones desde Brasil requieren seguir ciertos procedimientos normados por ley, los cuáles según el artículo N° 571 del “Reglamento Aduanero”, establece que toda empresa importadora debe encontrarse habilitada por el Sistema Integrado de Comercio Exterior Siscomex, y señala además todos los procedimientos de desaduanaje de la carga.

Este tema se detallará en el capítulo II - Guía Práctica de Exportación a Brasil.

## **3. Desconocimiento de los trámites antes de la exportación, desde Perú**

### **3.1 Verificación de la autorización de ingreso del producto**

Los productos de la línea de alimentos requieren autorización previa, emitida por órganos federales responsables para su fiscalización tanto en el ingreso a territorio brasileño o al momento de su comercialización. Por ejemplo para productos de origen vegetal *in natura*, debe corroborarse la lista de productos autorizados por el Ministerio de Agricultura, Pecuaria y Abastecimiento, MAPA. (Ver anexo N° 1)

Para productos de origen vegetal industrializados, debe acatarse la resolución N° 27 de agosto del 2010 de la Agencia Nacional de Vigilancia Sanitaria, ANVISA que dispone sobre la obligación del Registro Sanitario y las categorías de alimentos y envases exonerados. (Ver anexo N° 3)

Para productos de origen animal y sus derivados, habiendo pasado o no por procesos de industrialización, debe verificarse previamente si el producto conjuntamente con la empresa exportadora tiene autorización recíproca de los órganos SENASA, DIGESA, DIGEMID de Perú; con sus pares similares de Brasil para ingresar al mercado brasileño. En la actualidad, Brasil y Perú han trabajado los permisos únicamente para productos pesqueros provenientes del Perú; la carne, leche y sus derivados aún no están autorizados de ingresar a Brasil.

Para productos industrializados que no se consideren alimentos, deberán ser clasificados según la partida arancelaria y sometidos a la legislación vigente según el órgano federal fiscalizador. Para esta verificación, se recomienda que el exportador peruano envíe la ficha técnica del producto a la oficina de Representación Comercial del Perú en Acre, para efectuar la consulta respectiva.

### 3.2 Normativa de etiquetado

Todos los productos que ingresan a Brasil, inclusive las hortalizas, requieren de cierta información que contemplen datos obligatorios instruidos por normativas o decretos oficiales para su comercialización.

La información mínima para hortalizas deberá contener:

- ✓ Nombre y dirección del Exportador
- ✓ Nombre y dirección del Importador
- ✓ Origen
- ✓ Local de Producción
- ✓ Nombre científico
- ✓ Grupo
- ✓ Sub-grupo
- ✓ Calibre
- ✓ Peso líquido
- ✓ Tipo
- ✓ Fecha de almacenamiento: mes y año.

La información mínima para alimentos industrializados deberá contener:

- ✓ Marca
- ✓ Lista de ingredientes
- ✓ Tabla nutricional
- ✓ Contenido líquido

- ✓ Identificación de origen
- ✓ Nombre y razón social del fabricante
- ✓ Nombre y razón social del importador
- ✓ Número de registro o notificación (según corresponda)
- ✓ Número de lote o fecha de fabricación
- ✓ Plazo de validez
- ✓ Modo de preparación

La información para saneantes, cosméticos y medicamentos

Este rubro obedece instrucciones normativas específicas según sea el producto a registrar. Para mayores detalles y con la finalidad de no incurrir en errores, se aconseja la asesoría especializada de una empresa consultora en rótulos.

Importante: Para la elaboración de un rotulado o etiqueta, sea primario y/o secundario, sin distinción de segmento de productos; se recomienda igualmente contar, con asesoría profesional de una empresa consultora.

#### **4. Desconocimiento de la elaboración del precio final de un producto por el empresario peruano**

Es fundamental que el empresario peruano al ingresar a una negociación directa con el importador brasileño, cuente con el precio CPT (Carriage Paid To) del producto. En diversas ocasiones se han compartido relatos en los cuales, el negocio no llegó a prosperar o a tener un *feed back* adecuado, por el desconocimiento del precio final del producto, dejando al comprador en una incertidumbre, siendo que el producto es de óptima calidad.

En la Tabla N°1 se presenta la lista de impuestos obligatorios que tienen que ser considerados en la importación en Brasil, se anota la descripción y el valor en porcentaje; estos son:

##### 4.1 Impuestos Federales y Estaduales

- a) Impuestos Federales: Incidentes a nivel nacional; como son el Programa de Integración Social **PIS**, Contribución para el Financiamiento de la Seguridad Social **COFINS**, Impuesto a Productos Industrializados **IPI**.
- b) Impuestos Estadual: Según el estado, Impuesto a la Circulación de Mercaderías y Servicios **ICMS**. (ver tabla N° 1)



**Tabla Nº 1**  
**Impuestos de Importación en Brasil**

<b>Impuesto</b>	<b>Descripción</b>	<b>Porcentaje</b>
<b>Impuestos Federales (a nivel nacional)</b>		
Programa de Integración Social <b>PIS</b>	Contribución Social de naturaleza tributaria, exigidas a las personas jurídicas. Tiene por objetivo financiar el pago del seguro/desempleo, abono y participación en los ingresos de órganos y entidades para trabajadores privados.	1,65% (Valor Exacto)
Contribución para el Financiamiento de la Seguridad Social. <b>COFINS</b>	Contribución federal, de naturaleza tributaria exigida a las personas jurídicas cuya incidencia se realiza sobre los ingresos brutos de las empresas en general. Tiene por objetivo financiar la seguridad social, la cual abarca a la previsión social, salud y asistencia social.	7,6% - 8,6% (Valor Variable)
Impuesto a Productos Industrializados <b>IPI</b>	Impuesto Federal, de naturaleza tributaria extra fiscal prohibitiva, donde el legislador aplica una tasa más alta sobre productos no tan necesarios para la vida humana (cigarros, bebidas alcohólicas, perfumes, etc.) haciendo que las personas consuman menos y tazas más bajas para productos esenciales. Está revisto en el Art. 153, capítulo IV de la Constitución Federal. Instituido a todos los productos que recibieron proceso de industrialización, sea parcial o intermediaria.	0% - 300% (Ejemplo: Cigarros) (Valor Variable)
<b>Impuestos Estadual (Según el estado)</b>		
Impuestos a la Circulación de Mercaderías y Servicios <b>ICMS</b>	Impuesto Estadual, de naturaleza tributaria, exigido y recaudado por los estados federativos del Brasil. La incidencia solamente se caracterizará cuando exista circulación bienes o servicios por persona jurídica habiendo transferencia de titularidad.	0% - 17% (Valor Variable) (Ejemplo: Acre, Rondonia, Amazonas, Mato Grosso, etc.) Ver Anexo Nº 4.

		Nota: Revisar decretos y resoluciones estatales, para conocer los beneficios o restricciones del porcentaje.
<b>Total de Impuestos</b>		<b>Promedio 1*18%</b> <b>Promedio 2** 33%</b> <b>Promedio 3*** 34%</b>

\*El valor “promedio 1” se calcula en base a las principales tasas de impuestos que inciden sobre los productos de origen vegetal (Ejemplo: cebolla, ajo, papa, zanahoria, tomate, manzana, uva, etc.)

\*\*El valor “promedio 2” se calcula en base a las principales tasas de impuestos que inciden sobre los productos industrializados dentro de los sectores de alimentos, saneantes, cosméticos y textiles.

\*\*\* El valor “promedio 3” se calcula en base a las principales tasas de impuestos que inciden sobre los productos hidrobiológicos marinos incluyendo los de agua dulce.

#### 4.2 Transporte

En la Quinta Reunión Bilateral BRASIL – PERÚ de los Organismos de Aplicación del Acuerdo sobre Transporte Internacional Terrestre – ATIT; desarrollada en agosto del 2008 se dio a conocer la lista de empresas de transporte peruanas habilitadas para ingresar a Brasil.

En la tabla Nº 2 se da a conocer la relación de las catorce empresas de transporte de carga, autorizadas para ingresar al territorio brasileño.

**Tabla N° 2**  
**Empresas Peruanas de Transporte, Habilitadas para Ingresar a Brasil**

N°	Razón Social	Vigencia del Permiso	
		Inicio	Vigencia
1.	ATLAS CARGO S.A.C	27/12/1999	26/12/2009
2.	CARGUEROS SUDAMERICANOS S.A.C	27/04/2005	26/04/2010
3.	EMPRESA DE TRANSPORTE DE CARGA REFRIGERADA NACIONAL E INTERNACIONAL FRIO SUR S.A	06/12/2006	06/12/2011
4.	EMPRESA DE TRANSPORTES SUDAMERICA EMPRESA INDIVIDUAL DE RESP. LIMITADA	12/06/2008	12/05/2013
5.	IMP. & EXP. ALDABA EMPRESA INDIVIDUAL DE RESP. LIMITADA.	24/08/2005	23/08/2010
6.	J.A TRANSPORTE & SERVICIO INTERNACIONAL S.A.C	23/05/2008	23/05/2013
7.	MARITU SERVICE S.A.C	12/02/2007	12/02/2012
8.	ORGANIZACIÓN DE TRANSPORTES EQUIPOS Y MAQUINARIAS S.A.C	NO ESPECIFICA	27/11/2011
9.	R&J INTEROCEÁNICA S.A.C.	07/09/2010	07/09/2015
10.	SANTIAGO RODRIGUEZ BANDA S.A.C	29/03/2006	29/03/2011
11.	TERRACARGO S.A.C	06/11/2007	06/11/2012
12.	TRANSPORTES MOSCOSO S.R.L	25/02/2007	25/02/2012
13.	TRANSPORTES UNIDOS DEL SUR TRANSUR S.A.C	09/09/2005	08/09/2015
14.	TRANSPORTES ZETRAMSA S.A.C	29/10/2004	28/10/2009

Fuente: Sub Dirección de Registros. Dirección de Registros y Autorizaciones – MTC  
 Agencia de Transportes y Telecomunicaciones – ANTT (Brasil)

Actualmente las empresas de transporte mencionadas en la tabla N° 2, están cotizando el flete de carga seca, por un monto aproximado de US\$ 5.500 hasta US\$ 6.000; partiendo desde Tacna y Arequipa hasta Rio Branco/AC (1,426 Km aprox.), hasta la ciudad de Porto Velho/Rondonia, fluctúa entre los US\$ 6,500 y US\$ 7,000. El precio es negociable según el tipo de carga, (seca o refrigerada) frecuencia y términos

establecidos en el contrato; el servicio incluye seguro de carga y un tiempo de “stand by” de hasta de 05 días.

En la actualidad, el costo es demasiado elevado debido a la falta de carga de retorno hacia Perú (incidencia al falso flete); sin embargo, se considera la posibilidad de que la carga pueda llegar a Rio Branco y se realice transbordo, a una unidad de transporte brasileña con la finalidad de llegar a otras capitales importantes de Brasil, con precios más bajos. Otra posibilidad es que el flujo de carga de Perú y Brasil aumente y se coticen fletes de ida y vuelta generando mayor competitividad.

#### 4.3 Precio Final

Para calcular el precio final de un producto es necesario tomar en cuenta inicialmente, el valor EX-WORK, este valor sumado al precio del flete deberá ser calculado desde el origen o lugar de partida, hasta la ciudad de frontera de Iñapari, esta sumatoria formará parte de la base de cálculo de los impuestos federales y estatales que deben ser pagos en Brasil y recibirá el nombre de *Valor Aduanero* y para términos de entrega del producto se tomará en cuenta el Incoterm CPT.

Para cada impuesto a ser calculado se obedece a una fórmula en particular. A continuación se presentan las fórmulas de aplicación para cada uno de ellos:

- a) Impuesto de Importación – II (Arancel):

$$I.I = \text{Arancel} \% \times \text{Valor Aduanero}$$

- b) Impuesto a Productos Industrializados – IPI:

$$IPI = (IPI \% ) \times (\text{Valor Aduanero} + \text{Arancel} \% )$$

- c) Programa de Integración Social – PIS:

$$PIS = PIS \% \times (\text{Valor Aduanero} + ICMS + PIS + COFINS)$$

- d) Contribución para el Financiamiento de la Seguridad Social – COFINS:

$$COFINS = COFINS \% \times (\text{Valor Aduanero} + ICMS + PIS + COFINS)$$

- e) Impuesto a la Circulación de Mercancías y Servicios:

$$ICMS = ICMS \% \times (\text{Valor Aduanero} + I.I + IPI + ICMS + PIS + COFINS + R\$ 214,5^*)$$

\*Valor cobrado por la utilización del Siscomex.

**Tabla N° 3**  
**Cálculo de Impuestos**

Valor Ex-Work	Valor del Flete (US\$)	Impuestos					Valor del Flete (US\$)	Valor CPT – Destino
		I.I	IPI	PIS	COFINS	ICMS		
US\$	Origen hasta Iñapari (frontera)	0%*	X%**	1,65	7,6% - 8,6%	17%	Iñapari hasta Destino	US\$
US\$ X	US\$ Y	Ver tabla N° 1 – sección promedios (X+Y)(Promedio) = US\$ Z					US\$ A	(X+Y+Z+A)

\* Impuesto de importación o arancel, gracias al ACE-58, este valor es 0%.

\*\* El porcentaje varía de 0% a 300%. Para la mayoría de productos de la oferta exportable de Perú es 0%.

### 5. Carencia de funcionarios federales brasileños actuando en frontera

Todo proceso de inspección federal sobre productos o propiedades que ingresan al territorio brasileño, pasan por un proceso de admisión temporaria o definitiva. Para ello se requieren de personas autorizadas por los respectivos órganos fiscalizadores en frontera o sedes donde se emita la autorización de ingreso.

A continuación se describe la situación actual de la actividad de funcionarios que desarrollan actividades en la frontera Perú – Brasil, control fronterizo (Alfándega) de Assis Brasil.

#### a) Fiscales Aduaneros,

##### Órgano Responsable: Receita Federal

Desde el inicio de actividades de comercio internacional entre ambos países, solamente había un (01) inspector federal de este órgano, encargado de revisar físicamente las mercancías; sin embargo no contaba con autorización para aprobar el ingreso de mercancías al territorio brasileño, desde el Control fronterizo (Alfándega) de Assis Brasil; por ello, todas las mercancías debían ser aprobadas en el próximo control fronterizo, localizado a 110Km en la ciudad de Eptaciolandia (frontera de Brasil con Cobija/Bolivia); para que este traslado ocurra, el inspector fiscal autorizaba dicho traslado mediante un “tránsito aduanero de mercancías”.

A partir del año 2012, este proceso dejó de ser necesario gracias a la llegada de un auditor fiscal aduanero, el cual sí tenía autorización de aprobación y nacionalización de mercancías desde el control fronterizo (Alfándega) de Assis Brasil.

En la actualidad, desde el 01 de Agosto del 2013, se encuentran 02 auditores fiscales aduaneros trabajando en períodos intercalados de 15 días, brindando el servicio de inspección y autorización de mercancías provenientes del exterior.

#### **b) Fiscales de Vigilancia Sanitaria**

##### **Órgano Responsable: Agencia Nacional de Vigilancia Sanitaria – ANVISA**

Todos los productos alimenticios, saneantes, cosméticos y medicamentos; requieren de la autorización de ingreso de dicho órgano. Actualmente, en el control fronterizo de Assis Brasil existe una inspectora de ANVISA, que se encarga de la emisión de los controles de inspección de productos que ingresan por este Control fronterizo. Sin embargo, la autorización de liberación definitiva vía Sistema Integrado de Comercio Exterior – SISCOMEX, es realizada por un fiscal localizado en el control fronterizo de la ciudad de Epitaciolandia.

A pesar de no existir un fiscal permanente en el control fronterizo (Alfándega) de Assis Brasil, el proceso de liberación sanitario se realiza sin mayores inconvenientes.

#### **c) Fiscales de Vigilancia Agraria**

##### **Órgano Responsable: Ministerio de Agricultura, Pecuaria y Abastecimiento– MAPA**

Productos de Origen vegetal y animal (en este último incluido sus derivados), deben pasar por la fiscalización del MAPA. El órgano encargado para la fiscalización es el Sistema de Vigilancia Agropecuaria Internacional – **VIGIAGRO**.

Dicho órgano tiene representación en el control fronterizo (Alfándega) de Assis Brasil, sin embargo carece de dos (02) funcionarios fundamentales para realizar el proceso de inspección según sea el producto siendo las funciones a desarrollar las siguientes:

- ✓ Clasificador Agrario, para autorización del estándar/calibre y compatibilidad de los productos provenientes del exterior, dentro del ramo de hortalizas.
- ✓ Fiscal Federal, encargado de autorizar, vía SISCOMEX, el ingreso de la mercancía para su nacionalización definitiva.

A partir del 15 de Agosto del presente año, habrá de forma definitiva y permanente un clasificador agrario en el puesto de control fronterizo (Alfándega) de Assís Brasil.

En el caso del fiscal federal, aún no se tiene la provisión del nombramiento para dicho control, sin embargo, las operaciones de importación seguirán siendo monitoreadas por el control de Epiaciolandia. Los motivos explicados son la falta de infraestructura tecnológica y recursos.

## II. GUÍA DE TRÁMITES DE IMPORTACIÓN AL BRASIL

### 1. Análisis del mercado y viabilidad de exportación según el producto

Todas las empresas, asociaciones, gremios, cooperativas, etc. con interés de exportar al Brasil, deben realizar previamente la evaluación de las posibilidades de ingreso a este importante mercado; los estados de Acre, Rondonia, Mato Grosso y Amazonas actualmente son los más observados y estudiados a raíz de la apertura de la carretera interoceánica sur que une principalmente el Sur del Perú con la región Norte de Brasil.

Por consiguiente, para obtener buenos resultados en las negociaciones con empresarios de estos estados, es importante conocer el hábito de consumo del producto en la zona, forma de presentación en los estantes de los supermercados, la estandarización según la normativa (generalmente asociada al estándar Mercosur), cadena de distribución y abastecimiento, envases, empaques y embalajes, precios promedio, formas de pago y principales competidores, entre otros.

Para acceder a información de mercado y otros rubros, se cuenta con el apoyo de entidades públicas como el Ministerio de Comercio Exterior y Turismo MINCETUR, PROMPERÚ, Embajada de Brasil en Lima y Oficinas comerciales del Perú en Brasil. Así mismo, entidades privadas como ADEX, Cámaras de Comercio las cuáles brindan servicios de consultoría especializada por sector productivo.

Teniendo informaciones verídicas de estudios de mercado, diagnósticos comerciales, informes de productos de ingreso al Brasil, el empresario recién podrá planificar su posibilidad real de exportación; pues todo cálculo minucioso previo a la exportación, reducirá notablemente la posibilidad de margen de error en tiempo y costos.

Superada esta fase, la empresa deberá optar por realizar un viaje de prospección a los estados donde haya identificado posibilidades de negocios y realizar una agenda de visitas a los probables – compradores - empresarios brasileños, previa coordinación. Para ello, el empresario peruano cuenta con el apoyo de las representaciones comerciales y diplomáticas peruanas ubicadas en Brasil.



## 2. Visita de Prospección y Negocios

Toda la información que el empresario peruano haya obtenido mediante estudios específicos y/o recopilación de información de diversas fuentes sobre el producto a ser exportado, debe ser corroborada a través de visitas *in situ* en los principales centros de abastecimiento, autoservicios y estamentos públicos de estado brasileño a visitar. Conjuntamente a esta actividad, deben realizarse visitas pre – agendadas con los dueños o gerentes de compras de distribuidoras y/o supermercados, estableciendo primeros contactos con los potenciales interesados en importar productos de Perú.

Para lograr éxito en las reuniones de negocios, es importante que el empresario peruano lleve consigo:

- ✓ Material didáctico sobre el producto exportable (Ficha técnica)
- ✓ Breve historia de la empresa.
- ✓ Precios calculados bajo el Incoterm *Carriage Paid To – CPT*.
- ✓ Presentaciones del producto (muestras físicas)
- ✓ Formatos y presentaciones (Catálogo de productos)

Se recomienda que toda la información impresa vaya dentro de un *brochure*, en idioma portugués.

## 3. Trámites previos a la exportación a Brasil

### 3.1 Equivalencia de la partida arancelaria

En Brasil predomina la clasificación oficial del Mercosur llamada de NCM (Nomenclatura Común del Mercosur); en algunas ocasiones las partidas arancelarias utilizadas en Perú, bajo la clasificación NALADISA (Nomenclatura de la Asociación Latinoamericana de Integración), difieren de las NCM (Nomenclatura Común del Mercosur).

Se recomienda que se investigue su equivalencia exacta a fin de encuadrar el producto en el correcto régimen administrativo, identificar los requerimientos previos del producto, informar a los respectivos órganos fiscalizadores involucrados y principalmente evitar errores en la emisión de documentos en la fase de ejecución de la logística de exportación.

### 3.2 Conocimiento del tratamiento administrativo según la NCM

Posterior a la realización de la equivalencia de la partida arancelaria, debe identificarse el proceso administrativo que recibirá el producto en el pre-embarque y posterior a su llegada al territorio brasileño.

Para ello, el importador debidamente habilitado en el Sistema de Comercio Exterior – SISCOMEX o a través de su agente aduanero, deberán revisar la normativa de la legislación específica para el producto a ser importado y conocer el tratamiento administrativo que recibirá a su llegada a territorio brasileño.

Sin embargo, en el caso que el importador aún no cuente con la habilitación en el sistema SISCOMEX; se podrá solicitar la información a la Representación Comercial del Perú en Acre – Brasil.

### **3.3 Registros adicionales del importador y/o registro del producto**

#### **3.3.1 Habilitación en el RADAR – Importador**

Para que una operación de importación o exportación sea efectuada en Brasil, primeramente el importador (persona natural o jurídica) debe solicitar su habilitación y obtención de una clave en el Sistema Ambiente de Registro y Rastreamiento de la Actuación de los Intervinientes Aduaneros - RADAR en la Superintendencia de la Receita Federal – SRF.

Deberá seguir el procedimiento reglamentado por la Instrucción Normativa RFB Nº 1288, del 31 de agosto del 2012 y por la Acta Declaratoria COANA nº 33, del 28 de setiembre del 2012. Deberá también nombrar a su representante legal para operar en el SISCOMEX y adecuarse a la modalidad que más le convenga. El proceso de desaduanaje debe ser realizado a través del Sistema Integrado de Comercio Exterior (SISCOMEX).

(Ver anexo Nº 5)

Para la persona jurídica existen tres (03) modalidades:

a) Expresa:

Persona jurídica constituida bajo la forma de sociedad anónima de capital abierto, con acciones negociadas en la bolsa de valores o en el mercado de títulos y sus subsidiarias integrales.

- ✓ Persona jurídica autorizada a utilizar el Despacho Aduanero Expreso (línea azul), según los términos de la Instrucción Normativa SRF nº 476 de diciembre del 2004;
- ✓ Empresa pública o sociedad de economía mixta;
- ✓ Órganos de administración pública directa, autarquías y fundaciones públicas, órganos públicos autónomos, organismo internacional y otras instituciones extraterritoriales;
- ✓ Persona jurídica habilitada para utilizar los beneficios fiscales previstos en la ley nº 12.350 de diciembre del 2010;

- ✓ Persona jurídica que pretende actuar exclusivamente en operaciones de exportación.

b) Ilimitada:

En el caso de la persona jurídica cuya estimativa de la capacidad financiera a la que se refiere el artículo 4 de la Instrucción Normativa RFB nº 1.288/2012 y sus párrafos, sea superior a US\$ 150.000,00 (ciento y cincuenta mil dólares americanos).

c) Limitada:

En el caso de la persona jurídica cuya estimativa de la capacidad financiera a la que se refiere el artículo 4 de la Instrucción Normativa RFB nº 1.288/2012 y sus párrafos, sea igual o inferior a US\$ 150.000,00 (ciento y cincuenta mil dólares americanos).

Importante: Generalmente, todas las empresas de distribución comercial en Brasil interesadas en importación, deben registrarse entre la opción de modalidad Ilimitada y Limitada; la elección dependerá de la proyección de importaciones que piense realizar dentro del año fiscal tributable.

### **3.3.2 Obtención de la Autorización de Funcionamiento/Importación - Importador**

Diversos productos dentro de los rubros de alimentos, saneantes, cosméticos y medicamentos, previa a su importación, requieren que la empresa brasileña interesada en su adquisición esté debidamente habilitada y compruebe ciertos requisitos físicos en su instalación e infraestructura y principalmente, que se haga responsable por el producto a ser nacionalizado. Por ello, la Agencia Nacional de Vigilancia Sanitaria – ANVISA, determina que todas las empresas instaladas dentro del territorio brasileño que deseen importar dichos productos obtengan la Autorización de Funcionamiento – AFE, según corresponda el rubro y cuyo ramo de actividad sea Importación; este trámite es de uso exclusivo de la empresa brasileña.

Por regla general, todos los productos: saneantes, medicamentos, cosméticos y ciertos alimentos requieren de AFE previo al registro sanitario.

Importante: Es conveniente que el importador y su responsable técnico evalúen la obtención de dicha autorización; para mayores informaciones, revisar la RDC 222, del 28 de diciembre del 2006.

### 3.3.3 Registro Sanitario – Producto

De forma similar que en el Perú, productos alimenticios, de limpieza, aseo y cuidado personal, etc. requieren de registro sanitario otorgado por la Agencia de Vigilancia Sanitaria ANVISA; sin embargo en Brasil existen dos metodologías a seguir:

a) Notificación

Los productos que generalmente requieren de notificación, son aquellos que no presentan mayores riesgos al consumidor- posterior a su consumo o utilización. Los rubros que albergan productos notificados son: Alimentos, cosméticos y artículos de limpieza en general. La solicitud es realizada de forma electrónica y en algunos casos exonerada del pago de tasas por derechos de obtención.

b) Registro

Los productos que requieren registro sanitario en ANVISA, generalmente son los que sí presentan riesgo al consumidor en el caso de ser mal utilizados; esta información de prevención o precaución deberá ser bien descrita. Los rubros de productos obligados a solicitar registros sanitarios son: Alimentos, cosméticos y artículos de limpieza en general y medicamentos. La solicitud es realizada de forma electrónica y presencial, requiere siempre del pago de una tasa por derecho de registro.

Importante: Si el caso es de un producto de origen vegetal en estado *in natura*, deberá seguir otro tipo de reglamentación; para ello el producto debe estar inscrito en la *Lista de Productos Vegetales Autorizados por el Ministerio de Agricultura de Brasil – MAPA*. (ver anexo N° 1) y seguir los procedimientos 3.3.4 y 3.3.5.

### 3.3.4 Requisitos mínimos de estándares de calidad del producto

Todos los productos agrícolas son sometidos a padrones de estándares de calidad normados según la ley n° 9.972 de Mayo del 2000; sin embargo son reglamentados por el Decreto n° 6.268 de noviembre del 2007. Actualmente existen manuales de clasificación por producto, elaborados principalmente por el Ministerio de Agricultura, Pecuaria y Abastecimiento – MAPA y por la Empresa Brasileira de Pesquisa Agropecuaria, EMBRAPA.

Esta clasificación se realiza en las operaciones comerciales entre los estados federativos y en la importación por puertos, aeropuertos y puestos fronterizos, para los productos de consumo humano directo.

Según la oferta exportable del Perú, se detallan las órdenes que conglomeran los requisitos de los productos:

**Tabla N° 4**  
**Reglamentación sobre Principales Productos**

Hortalizas	Número de Orden	Fecha
Ajo	242	17/09/92
Espárragos para industria	246	03/01/81
Papa	69	21/02/95
Cebolla	529	18/08/95
Tomate	553	30/08/95
Zanahoria	412	07/10/86

Fuente: Embrapa – Clasificación de Hortalizas

Debido al amplio número de especies de frutas, legumbres y verduras, se recomienda verificar el manual o instrucción normativa oficial con el importador o buscar ayuda especializada con una empresa consultora en trámites de importación.

Importante: Cabe resaltar que en el caso de no cumplir el padrón de calidad exigido en Brasil, el ingreso del producto será impedido y se someterá a multas económicas

Los productos industrializados, sean alimentos, cosméticos, medicamentos, metalúrgicos, etc. obedecen igualmente a normas de calidad y estandarización; sin embargo, debido a que dicho universo es muy extenso, se recomienda buscar ayuda técnica con una empresa especializada en temas de inocuidad industrial y regularización de productos industrializados en Brasil.

### **3.3.5 Normativa de etiquetado – Producto**

Todos los productos que ingresan a Brasil, inclusive las hortalizas, requieren de cierta información que contemplen datos obligatorios instruidos por normativas o decretos oficiales para su comercialización.

La información mínima para productos vegetales (hortalizas) deberá contener:

- ✓ Nombre y dirección del Exportador
- ✓ Nombre y dirección del Importador
- ✓ Origen
- ✓ Local de Producción

- ✓ Nombre científico
- ✓ Grupo
- ✓ Sub-grupo
- ✓ Calibre
- ✓ Peso líquido
- ✓ Tipo
- ✓ Fecha de almacenamiento: mes y año.

La información mínima para alimentos industrializados deberá contener:

- ✓ Marca
- ✓ Lista de ingredientes
- ✓ Tabla nutricional
- ✓ Contenido líquido
- ✓ Identificación de origen
- ✓ Nombre y razón social del fabricante
- ✓ Nombre y razón social del importador
- ✓ Número de registro o notificación (según corresponda)
- ✓ Número de lote o fecha de fabricación
- ✓ Plazo de validez
- ✓ Modo de preparación

La información para saneantes, cosméticos y medicamentos deberá contener:

Instrucciones normativas específicas según sea el producto a registrar; para mayores detalles y con la finalidad de no incurrir en errores, se aconseja la asesoría especializada de una empresa consultora en rótulos.

Importante: Para la elaboración de un rotulado o etiqueta, sea primario y/o secundario, sin distinción de segmento de productos, se recomienda siempre la asesoría profesional de una empresa consultora especializada en rótulos y embalajes.

### **3.3.6 Autorización de Servicio de Inspección Federal – SIF**

Para la exportación de productos de origen animal incluido los derivados (ejemplo: carne, pescado, mariscos, queso, leche, etc.) es necesario contar con el previo conocimiento de equivalencia de los sistemas de inspección sanitaria de Perú (país exportador) con el Brasil (país importador).

Para ello, primeramente los productores o procesadores peruanos deben tramitar la solicitud de habilitación de exportación para Brasil, según el Decreto N° 1062 – Ley de Inocuidad de los Alimentos a través del Ministerio de Agricultura, MINAG; cuyo órgano ejecutor es el Servicio Nacional de Sanidad Agraria – SENASA.

Para el caso de productos pesqueros, el trámite deberá ser iniciado en el Ministerio de la Producción – PRODUCE; cuyo órgano ejecutor es el Servicio Nacional de Sanidad Pesquera – SANIPES, posteriormente estos órganos estatales encaminarán la solicitud a sus similares en Brasil, el Ministerio de Agricultura, Pecuaria y Abastecimiento – MAPA, quien a través de la Secretaria de Defensa Agropecuaria y bajo la fiscalización directa del Departamento de Inspección de Productos de Origen Animal – DIPOA, otorgará la Habilitación del Establecimiento Productor y aprobación de los productos a exportar a Brasil.

En el caso que el exportador peruano cuente con la Habilitación de Establecimiento Productor Extranjero en Brasil, deberá seguir el siguiente paso:

Por regla general y obligatoria todos los productos de origen animal incluido los derivados (ejemplo: carne, pescado, mariscos, queso, leche, etc.) deberán destacar claramente en las rótulos, el sello del Servicio de Inspección Federal – SIF y el número de registro. Para ello, el importador brasileño deberá llenar el Formulario de Registro de Rótulo y Producto de Origen Animal Importado, con la autorización expresa del exportador peruano (ver anexo N° 6). Es importante mencionar que dicho documento otorga poderes exclusivos sobre la comercialización del producto; por lo cual se debe anexar el formato del rótulo y dejar un espacio donde figurará el sello SIF.

**Imagen N° 1**  
**Sello de Servicio de Inspección Federal**



**Gráfico N° 1**  
**Actividades Pre-Exportación**

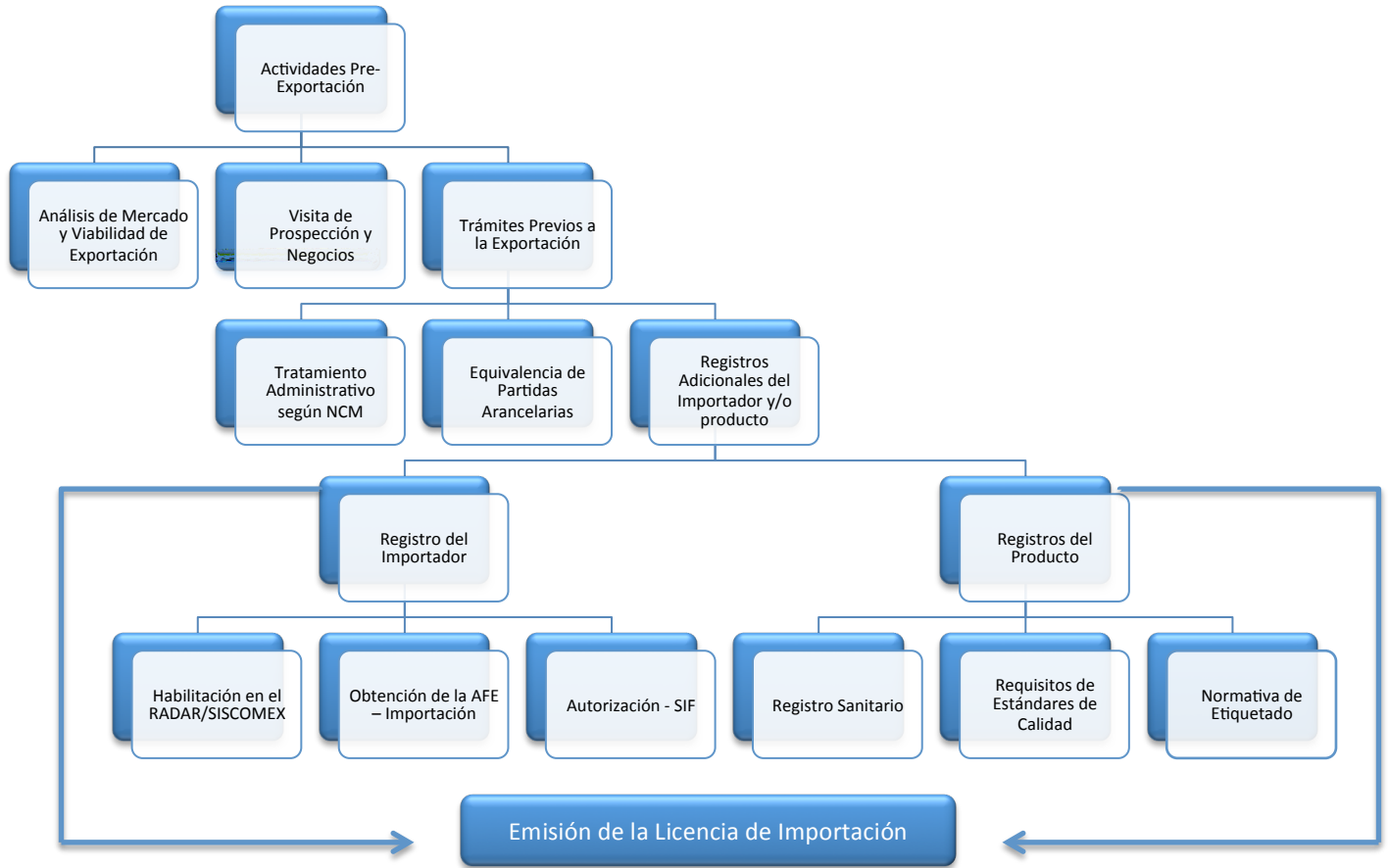

Fuente: Elaboración propia



### 3.3.7 Emisión de la Licencia de Importación

Realizada la habilitación correspondiente ante los órganos autorizados y haber realizado las adecuaciones previas a la exportación, el importador, a través de uno de sus funcionarios responsable por el uso del Siscomex, o agente de aduanas autorizado emitirá la Licencia de Importación, LI.

## 4. Proceso de Importación en Brasil

En Brasil la Receita Federal, es el órgano encargado de controlar todos los ingresos y salidas de mercancías bajo la disposición de administrar la tributación federal, controlar la aduana y combatir las prácticas ilícitas en el comercio internacional por encargo del Ministerio de Hacienda Brasileña.

Una vez que la unidad transportadora peruana llega al puesto de control de la aduana brasileña (Alfândega) en Assis Brasil, el responsable por los documentos de exportación, es el propio conductor de la unidad, quien deberá entregar un juego de ejemplares originales al fiscal aduanero de turno en la Receita Federal; este funcionario se encargará de efectuar la “Presencia de Carga”, trámite que identifica la llegada oficial al recinto aduanero de Assis Brasil.

**Gráfico Nº 2**  
**Fases de Importación en Brasil**

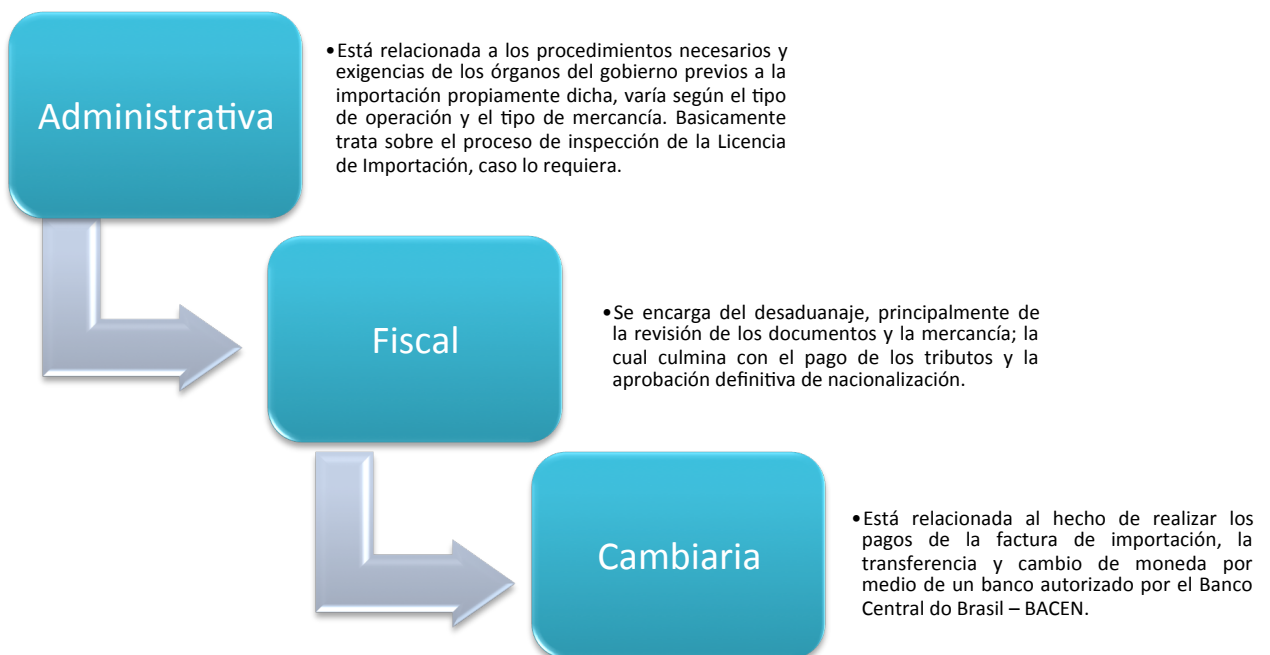

Fuente: Elaboración propia

#### 4.1 Fase Administrativa

Según sea la clasificación impuesta por el Ministerio de Desarrollo, Industria y Comercio Exterior – MDIC a través del Departamento de Comercio Exterior, DECEX; el tratamiento administrativo es realizado por diferentes organismos.

Para las importaciones en Brasil existen 16 órganos fiscalizadores federales denominados de “anuentes” (ver anexo N° 7), que se encargan de evaluar el estado físico de los productos a ser importados y si los mismos cumplen con la normas legales exigidas a través de leyes, decretos o resoluciones que determinan los procesos que deben seguirse para que la mercancía, previamente clasificada, obtenga la aprobación y autorización de ingreso legal al mercado brasileño.

Los productos que requieren de fiscalización, sea de forma física en frontera o a través de autorización expresa vía electrónica por medio de su representación más cercana, se encuadra en la categoría *Licencia de Importación No Automática*.

Para el caso de los productos que no requieran ningún tipo de fiscalización, sea física o autorización electrónica, simplemente no recibirán ningún tipo de trámite previo y pasarán automáticamente al proceso Fiscal de la Aduana Brasileña. Estos productos se encuadrarán en la *Licencia de Importación Automática*.

A continuación se describirá el proceso administrativo de importación de los dos (02) principales órganos fiscalizadores que se encuentran en el puesto de control fronterizo de Assis Brasil.

##### **a. Metodología de Inspección de Productos de Origen Vegetal**

Los productos de origen vegetal en estado in natura pasan por la fiscalización del Ministerio de Agricultura, Pecuaria y Abastecimiento – MAPA. Este ministerio delega dicha función al Sistema de Vigilancia Agropecuaria Internacional – VIGIAGRO. Esta entidad recibirá la Solicitud de Fiscalización Agropecuaria por medio del importador o su representante aduanero. Este documento dará inicio al proceso de fiscalización.

Cuando la unidad ya se encuentra en el puesto de control fronterizo de Assis Brasil, VIGIAGRO delegará un inspector en clasificación agraria, quien procederá con la revisión del documento fitosanitario emitido por el Servicio Nacional de Sanidad Agraria – SENASA. La revisión de documentos se basa en la compatibilidad de las informaciones declaradas con el producto bajo inspección. La revisión física se basa según el volumen de mercancía a ser importada, generalmente la inspección es de manera aleatoria comenzando con el retiro de muestras, por ley establecida en el reglamento de inspección agraria, serán retiradas muestras

equivalentes al 1% del total de la carga. Posterior a ello, dichas muestras serán clasificadas (calibradas) e inspeccionadas al mínimo detalle para comprobar que el producto que está ingresando a Brasil se encuentra en excelentes condiciones y obedece a los estándares establecidos según el reglamento técnico vigente.

Cumpliendo con las normas establecidas, el inspector en clasificación emitirá, en base a la Solicitud de Fiscalización Agropecuaria, la aprobación o rechazo de la mercancía junto con las observaciones adicionales encontradas al momento de la inspección física y documentaria.

Obteniendo la aprobación de VIGIAGRO, el inspector clasificador informará el resultado del análisis al fiscal agropecuario de turno en la ciudad de Epitaciolandia, el cual a través del SISCOMEX aprobará la inspección o anuencia y la Licencia de Importación – LI quedará en status “Diferida” o aprobada para que se continúe con el proceso en la Aduana brasileña (Receita Federal).

**b. Metodología de Inspección de Productos Industrializados, semi elaborados o acabados, para alimentos, cosméticos y artículos de limpieza en general**

Para este universo de productos el proceso de inspección obedece a las normas establecidas en la RDC 81, del 05 de noviembre del 2008. El órgano fiscalizador es la Agencia Nacional de Vigilancia Sanitaria – ANVISA.

El fiscal debidamente habilitado, revisará la documentación de exportación y la Guía de Pago de la Unión (GRU), con su respectivo comprobante de pago. Dicha guía es emitida por el responsable técnico del importador vía sistema interno de ANVISA.

El fiscal sanitario observará principalmente el documento de “Registro Sanitario” donde figura el número otorgado al producto y su vigencia en el sistema interno de ANVISA; posteriormente se realiza la inspección física, comprobando si el producto cumple con las normas básicas de rotulado y evaluando principalmente el número de lote, plazo de validez, fecha de fabricación y nombre del importador.

Finalizado este proceso, se emitirá el documento de inspección física destacando el estado del producto y vía SISCOMEX, se otorga la liberación del producto. Al igual que en otros casos, el status electrónico en el SISCOMEX cambiará de “En Análisis” para “Aprobado” o “Diferido”, con lo cual se dará continuidad al proceso fiscal de la aduana brasileña.

## 4.2 Fase Fiscal

La Receita Federal, luego de la constatación y aceptación del órgano fiscalizador, vía el Sistema Integrado de Comercio Exterior, SISCOMEX; procederá con la revisión detallada de los documentos de importación presentados.

El importador a través de su representante en temas de comercio exterior o agente aduanero contratado, podrá emitir vía SISCOMEX la Declaración de Importación – DI. Este documento sirve de base para proceder con la fiscalización de la aduana brasileña. Así mismo, al haber emitido la D.I, el importador deberá pagar los tributos federales vía online a través del débito automático de impuestos, según el número de cuenta corriente informado dentro del SISCOMEX y también deberá pagar el impuesto estadual a través de la Guía Nacional de Pago de Tributos Estaduales – GNRE. Este documento es emitido por el SISCOMEX. Posterior a ello, el importador emitirá la factura electrónica de ingreso de mercancías llamada en Brasil de Documento Auxiliar de la Nota Fiscal Electrónica – DANFE.

El fiscal aduanero verificará si lo declarado en el *packing list* corresponde a la mercancía transportada, así mismo el pago de los tributos federales y estaduales, según el estado federativo de destino y comparará lo declarado en la Nota Fiscal Electrónica, DANFE, con la factura comercial de importación.

Estando de acuerdo toda la información recibida, el fiscal aduanero finaliza el proceso con la nacionalización de la mercancía, aprobando el ingreso de la unidad de transporte junto con la mercancía (producto) al territorio brasileño, dando visto bueno a la Declaración de Importación – DI, emitiendo el “Comprobante de Importación”.

## 4.3 Fase Cambiaria:

El importador podrá realizar el pago de la factura comercial, a través de un banco autorizado a operar en transacciones de comercio exterior; generalmente los principales bancos de Brasil realizan este tipo de operaciones. El proceso consta de dos etapas, la primera es la emisión del “contrato de cambio”, en el cual se especifica la compra de moneda extranjera referente al valor exacto de la factura comercial y según la cotización del dólar, en la fecha de emisión del contrato de cambio. La segunda etapa consta del envío de la documentación, como ser: Factura Comercial, CRT, DI y los datos bancarios del empresario peruano, al gerente del banco que realiza la operación de depósito internacional.

Finalmente, si los acuerdos de pago son a la vista, una vez cumplida las operaciones entre bancos, el valor de la factura estará en 48 horas en la cuenta bancaria del exportador peruano.

**Gráfico Nº2**  
**Fases de la Importación en Brasil**

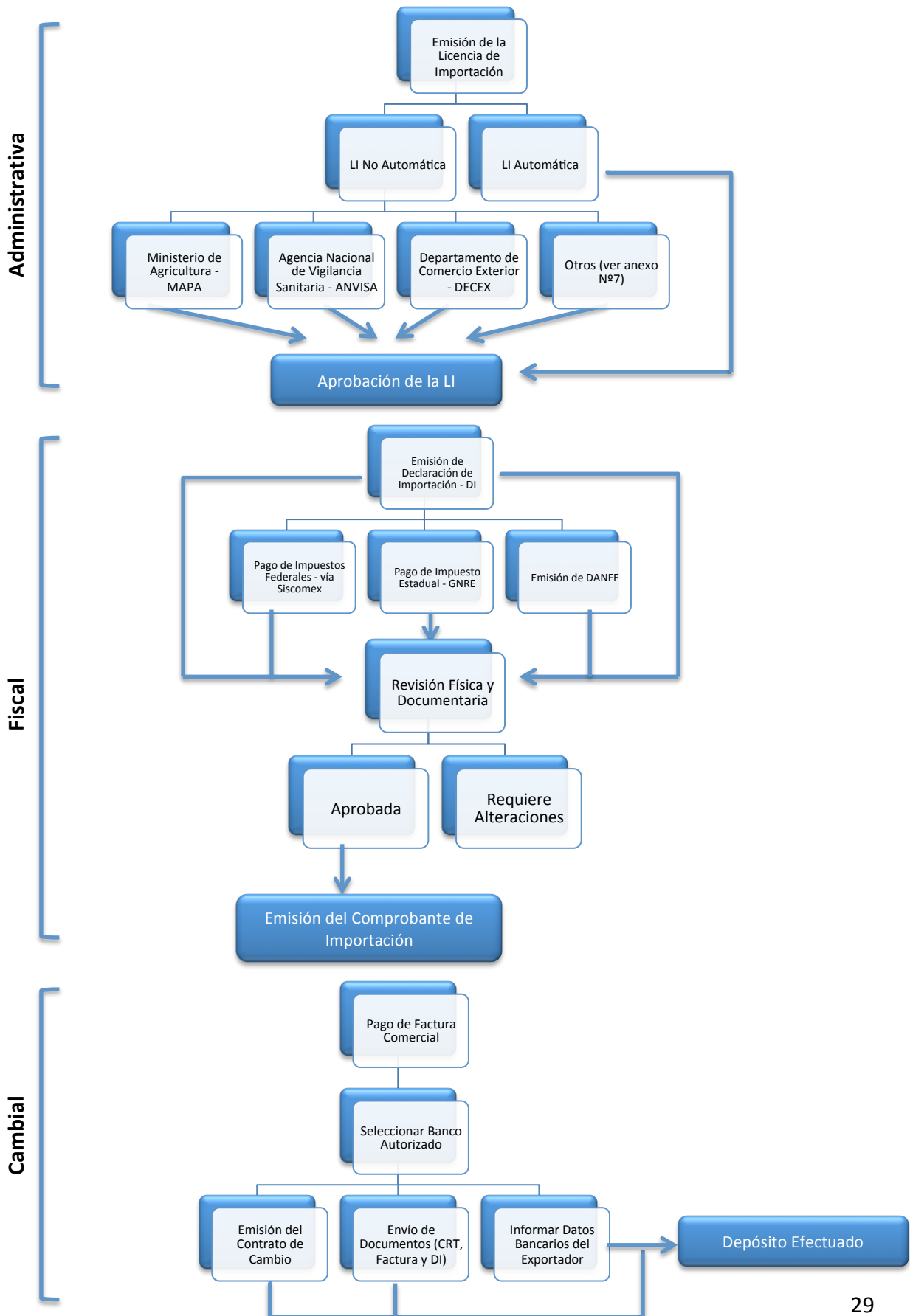



## ANEXO N° 1

**Ministerio de Agricultura, Pecuaria y Abastecimiento de Brasil**  
**Relación de Productos de Perú que cuentan con autorización para el ingreso a Brasil**

**Lista oficial al 20 de Julio del 2013**

1.- Kiwicha

<b>Producto Vegetal:</b>	<b>Kiwicha</b>
Nombre Científico:	Amaranthus caudatus
Parte Importada:	Grano
Uso Propuesto:	Consumo
País de Origen:	Peru
Observación:	IN 01/2011

2.- Sandía

<b>Producto Vegetal:</b>	<b>Sandía</b>
Nombre Científico:	Citrullus lanatus
Parte Importada:	Semilla
Uso Propuesto:	Propagación
País de Origen:	Peru

3.- Melón

<b>Producto Vegetal:</b>	<b>Melón</b>
Nombre Científico:	Cucumis melo
Parte Importada:	Semilla
Uso Propuesto:	Propagación
País de Origen:	Peru

#### 4.- Zapallo

<b>Producto Vegetal:</b>	<b>Zapallo</b>
Nombre Científico:	Cucurbita pepo
Parte Importada:	Semilla
Uso Propuesto:	Propagación
País de Origen:	Peru
Observación:	IN 36/2010

#### 5.- Lechuga

<b>Producto Vegetal:</b>	<b>Lechuga</b>
Nombre Científico:	Lactuca sativa
Parte Importada:	Semilla
Uso Propuesto:	Propagación
País de Origen:	Peru
Observación:	IN 36/2010

#### 6.- Frejol

<b>Producto Vegetal:</b>	<b>Frejol</b>
Nombre Científico:	Vigna unguiculata
Parte Importada:	Grano
Uso Propuesto:	Consumo
País de Origen:	Peru



### 7.- Espárrago

<b>Producto Vegetal:</b>	<b>Espárrago</b>
Nombre Científico:	Asparagus officinalis
Parte Importada:	Tallo
Uso Propuesto:	Consumo
País de Origen:	Peru

### 8.- Tabaco

<b>Producto Vegetal:</b>	<b>Tabaco</b>
Nombre Científico:	Nicotiana tabacum
Parte Importada:	Hoja
Uso Propuesto:	Transformación
País de Origen:	Peru

### 9.- Kudzu

<b>Producto Vegetal:</b>	<b>Kudzu</b>
Nombre Científico:	Pueraria phaseoloides
Parte Importada:	Semilla
Uso Propuesto:	Propagación
País de Origen:	Peru

10.- Ajonjolí

<b>Producto Vegetal:</b>	<b>Ajonjolí</b>
Nombre Científico:	Sesamum indicum
Parte Importada:	Grano
Uso Propuesto:	Consumo
País de Origen:	Peru
Observación:	IN 60/2004

11.- Ajonjolí

<b>Producto Vegetal:</b>	<b>Ajonjolí</b>
Nombre Científico:	Sesamum orientale
Parte Importada:	Grano
Uso Propuesto:	Consumo
País de Origen:	Peru
Observación:	IN 60/2004

12.- Frejol

<b>Producto Vegetal:</b>	<b>Frejol</b>
Nombre Científico:	Vigna radiata
Parte Importada:	Grano
Uso Propuesto:	Consumo
País de Origen:	Peru

13.- Coliflor

<b>Producto Vegetal:</b>	<b>Couve-flor</b>
Nombre Científico:	Brassica oleracea var. botrytis
Parte Importada:	Semilla
Uso Propuesto:	Propagación
País de Origen:	Peru
Observación:	IN 11/2010

14.- Maní

<b>Producto Vegetal:</b>	<b>Maní</b>
Nombre Científico:	Arachis pintoi
Parte Importada:	Semilla
Uso Propuesto:	Propagación
País de Origen:	Peru
Observación:	IN 19/2010

15.- Ajo

<b>Producto Vegetal:</b>	<b>Ajo</b>
Nombre Científico:	Allium sativum
Parte Importada:	Bulbo
Uso Propuesto:	Consumo
País de Origen:	Peru

16.- Pijuayo

<b>Producto Vegetal:</b>	<b>Pijuayo</b>
Nombre Científico:	Bactris gasipaes
Parte Importada:	Semilla
Uso Propuesto:	Propagación
País de Origen:	Peru
Observación:	IN 26/2002

17.- Café

<b>Producto Vegetal:</b>	<b>Café</b>
Nombre Científico:	Coffea arábica
Parte Importada:	Grano
Uso Propuesto:	Consumo/Transformación
País de Origen:	Peru
Observación:	Importación suspendida debido a la revocatoria de la IN 32/1999 - Vide IN 8/2008.

18.- Tomate (Fruto)

<b>Producto Vegetal:</b>	<b>Tomate</b>
Nombre Científico:	Solanum lycopersicum Lycopersicon esculentum
Parte Importada:	Fruto
Uso Propuesto:	Consumo
País de Origen:	Peru
Observación:	IN 36/2004

19.- Tomate ( Semilla)

<b>Producto Vegetal:</b>	<b>Tomate</b>
Nombre Científico:	Solanum lycopersicum Lycopersicon esculentum
Parte Importada:	Semilla
Uso Propuesto:	Propagación
País de Origen:	Peru
Observación:	IN 36/2004

20.- Uva

<b>Producto Vegetal:</b>	<b>Uva</b>
Nombre Científico:	Vitis vinifera
Parte Importada:	Fruto
Uso Propuesto:	Consumo
País de Origen:	Peru

21.- Zanahoria

<b>Producto Vegetal:</b>	<b>Zanahoria</b>
Nombre Científico:	Daucus carota
Parte Importada:	Raíz
Uso Propuesto:	Consumo
País de Origen:	Peru

## 22.- Repollo

<b>Producto Vegetal:</b>	<b>Repollo</b>
Nombre Científico:	Brassica oleracea var. capitata
Parte Importada:	Hoja y tallo
Uso Propuesto:	Consumo
País de Origen:	Peru

## 23.- Beterraga

<b>Producto Vegetal:</b>	<b>Beterraga</b>
Nombre Científico:	Beta vulgaris
Parte Importada:	Raiz
Uso Propuesto:	Consumo
País de Origen:	Peru

## 24.- Papa

<b>Producto Vegetal:</b>	<b>Papa</b>
Nombre Científico:	Solanum tuberosum
Parte Importada:	Tubérculo
Uso Propuesto:	Consumo
País de Origen:	Peru

25.- Manzana

<b>Producto Vegetal:</b>	<b>Manzana</b>
Nombre Científico:	Malus domestica
Parte Importada:	Fruto
Uso Propuesto:	Consumo
País de Origen:	Peru

26.- Pera

<b>Producto Vegetal:</b>	<b>Pera</b>
Nombre Científico:	Pyrus communis
Parte Importada:	Fruto
Uso Propuesto:	Consumo
País de Origen:	Peru

27.- Palta

<b>Producto Vegetal:</b>	<b>Palta</b>
Nombre Científico:	Persea americana
Parte Importada:	Fruto
Uso Propuesto:	Consumo
País de Origen:	Peru

28.- Orégano

<b>Producto Vegetal:</b>	<b>Orégano</b>
Nombre Científico:	Origanum vulgare
Parte Importada:	Hoja seca
Uso Propuesto:	consumo/transformación
País de Origen:	Peru

29.- Cebolla

<b>Producto Vegetal:</b>	<b>Cebolla</b>
Nombre Científico:	Allium cepa
Parte Importada:	Bulbo
Uso Propuesto:	Consumo
País de Origen:	Peru
Observación:	IN 05/2011

30. Quinoa

<b>Producto Vegetal:</b>	<b>Quinoa</b>
Nombre Científico:	Chenopodium quinoa
Parte Importada:	Grano
Uso Propuesto:	Consumo
País de Origen:	Peru
Observación	IN 35/2010



## ANEXO N° 2

<b>REPRESENTACIÓN COMERCIAL DEL PERÚ EN ACRE – BRASIL</b>	
<b>Responsable:</b>	<b>Víctor Hugo Rondón Soto</b>
<b>Dirección:</b>	<b>Rua Alvorada N° 168</b>
<b>Distrito (Barrio):</b>	<b>Bosque</b>
<b>Código Postal – CEP:</b>	<b>69900-664</b>
<b>Teléfono</b>	<b>+ 55 (68) 3223-2036</b>

## **ANEXO Nº 3**

# **RESOLUÇÃO ANVISA Nº 27, DE 6 DE AGOSTO DE 2010**

**DOU 09.08.2010**

*Menciona sobre las categorías de alimentos y embalajes exonerados y con situación obligatoria de registro sanitario.*

A Diretoria Colegiada da Agência Nacional de Vigilância Sanitária, no uso da atribuição que lhe confere o inciso IV do art. 11 do Regulamento aprovado pelo Decreto no 3.029, de 16 de abril de 1999, e tendo em vista o disposto no inciso II e nos §§ 1o e 3o do art. 54 do Regimento Interno aprovado nos termos do Anexo I da Portaria no 354 da ANVISA, de 11 de agosto de 2006, republicada no DOU de 21 de agosto de 2006, e a Consulta Pública nº 95, de 21 de dezembro de 2009, publicada no Diário Oficial da União nº 244 de 22 de dezembro de 2009, em reunião realizada em 5 de agosto de 2010, adota a seguinte Resolução da Diretoria Colegiada e eu, Diretor-Presidente, determino a sua publicação:

Art. 1o Fica aprovado o Regulamento Técnico que estabelece as categorias de alimentos e embalagens isentos de registro sanitário e as categorias de alimentos e embalagens com obrigatoriedade de registro sanitário, conforme os Anexos I e II desta Resolução.

Art. 2o As empresas que detêm o número de registro de produtos que, de acordo com esta Resolução, passam a ser isentos, podem, optativamente, usá-lo na rotulagem de seu respectivos produto, até o término do estoque de embalagem ou até a data do vencimento do registro.

Art. 3o O descumprimento das disposições contidas nesta Resolução constitui infração sanitária, nos termos da Lei no 6.437, de 20 de agosto de 1977, sem prejuízo das responsabilidades civil, administrativa e penal cabíveis.

Art. 4o Ficam revogados o item 8.2 do Anexo da Resolução 23, de 15 de março de 2000 e a Resolução da Diretoria Colegiada da ANVISA - RDC no 278, de 22 de setembro de 2005.

Art. 5o Esta Resolução entra em vigor na data de sua publicação.

DIRCEU RAPOSO DE MELLO

ANEXO I  
ALIMENTOS Y EMBALAJES EXONERADOS DE REGISTRO SANITARIO

CODIGO	CATEGORIA
100115	Azucares y productos para endulzar
4200047	Adictivos alimenticios
4100114	Endulzantes dietéticos
4300164	Aguas adicionadas de sales
4200020	Agua mineral natural y agua natural
4200038	Alimentos y bebidas con información nutricional alimentar
4300083	Alimentos para control de peso
4300078	Alimentos para dietas con restricción de nutrientes
4300086	Alimentos para dietas con ingestión controlada de azucares
4300088	Alimentos para gestantes y nutrices
4300087	Alimentos para ancianos
4300085	Alimentos para atletas
4300167	Caramelos, Bombones y gomas de mascar
4100018	Café, cebada, te, hierba - mate solubles
4100166	Chocolates y productos de cacao
4200055	Coadyuvantes de tecnología
4200071	Embalajes
4300194	Enzimas e preparaciones enzimáticas
4100042	Especerías, temperos y salsas
4200012	Helados comestibles y preparados
4200123	Hielo
4200098	Mezclas para preparo de alimentos y alimentos listos para o consumo
4100158	Aceites vegetales, grasas vegetales y crema vegetal
4300151	Productos de cereales, almidón, harinas y salvado.
4300196	Productos proteínicos de origen vegetal
4100077	Productos de vegetales (excepto palmito), productos de frutas y hongos comestibles
4000009	Vegetales en conserva (palmito)

4100204	Sal
4200101	Sal hiposódico/sucedáneo del sal
4300041	Suplemento vitamínico y/o mineral

Observações:

(1) Adoçante de Mesa - desde que os edulcorantes e veículos estejam previstos em Regulamentos Técnicos específicos.

(2) Todos os aditivos alimentares devem estar previstos em regulamento técnico específico. Estão incluídos os fermentos químicos. (3) Incluindo os fermentos biológicos e as culturas microbianas.

(4) Enzimas e preparações enzimáticas - desde que previstas em Regulamentos Técnicos específicos, inclusive suas fontes de obtenção, e que atendam às especificações estabelecidas nestes regulamentos.

(5) Cogumelos Comestíveis - nas formas de apresentação: inteiras, fragmentadas, moídas e em conserva.

ANEXO II  
ALIMENTOS Y EMBALAJES CON REGISTRO SANITARIO OBLIGATORIO

CODIGO	CATEGORIA
4300032	Alimentos con destaque de Propiedades funcionales o de Salud
4300033	Alimentos Infantiles
4200081	Alimentos para Nutrición Enteral
4300031	Embalajes con nuevas tecnologías (Recicladas)
4300030	Nuevos alimentos y Nuevos ingredientes
4300090	Sustancias biotivas y probióticas aisladas con alegación de propiedad funcional de salud

**ANEXO Nº 4****ICMS POR ESTADO**

ICMS por estado en Brasil	
Acre	17%
Alagoas	17%
Amazonas	17%
Amapá	17%
Bahía	17%
Ceará	17%
Distrito Federal	17%
Espírito Santo	17%
Goiás	17%
Maranhão	17%
Mato Grosso	17%
Mato Grosso do Sul	17%
Minas Gerais	18%
Pará	17%
Paraíba	17%
Paraná	18%
Pernambuco	17%
Piauí	17%
Rio Grande do Norte	17%
Rio Grande do Sul	17%
Rio de Janeiro	19%
Rondônia	17%
Roraima	17%
Santa Catarina	17%
São Paulo	18%
Sergipe	17%
Tocantins	17%

**ANEXO Nº 5**

**FICHA DE REGISTRO DEL SISCOMEX**

 <p><b>COORDENAÇÃO-GERAL DE TECNOLOGIA E SEGURANÇA DA INFORMAÇÃO - COTEC</b></p>	<p><b>CONTROLE DE ACESSO AOS SISTEMAS INFORMATIZADOS DA RFB</b></p>	<p><b>CADASTRAMENTO INICIAL E ATUALIZAÇÃO DE RESPONSÁVEIS E REPRESENTANTES LEGAIS</b></p>
---	---	---

**I – SOLICITAÇÃO**

<input type="checkbox"/> CADASTRAMENTO INICIAL	<input type="checkbox"/> HABILITAÇÃO	<input type="checkbox"/> DESABILITAÇÃO	<input type="checkbox"/> TROCA DE SENHA
<input type="checkbox"/> INATIVAÇÃO	<input type="checkbox"/> REATIVAÇÃO/DESBLOQUEIO	<input type="checkbox"/> ALTERAÇÃO	<input type="checkbox"/> EXCLUSÃO FÍSICA

**II – TIPO DE ACESSO**

<input type="checkbox"/> CERTIFICADO DIGITAL	<input type="checkbox"/> SENHA (TORNA-SE INATIVA APÓS 30 DIAS SEM USO)
--	--

**III – IDENTIFICAÇÃO DO REPRESENTADO**

NOME COMPLETO	CNPJ/CPF
ATIVIDADE DO REPRESENTADO <input type="checkbox"/> EXPORTADOR <input type="checkbox"/> IMPORTADOR <input type="checkbox"/> TRANSPORTADOR <input type="checkbox"/> DEPOSITÁRIO <input type="checkbox"/> OUTROS: _____	TELEFONE (DDD/Nº)

**IV – IDENTIFICAÇÃO DO USUÁRIO**

CATEGORIA <input type="checkbox"/> RESPONSÁVEL LEGAL <input type="checkbox"/> REPRESENTANTE LEGAL	QUALIFICAÇÃO DO REPRESENTANTE LEGAL <input type="checkbox"/> DIRIGENTE <input type="checkbox"/> EMPREGADO <input type="checkbox"/> DESPACHANTE ADUANEIRO <input type="checkbox"/> OUTROS: _____
NOME COMPLETO	CPF
REGISTRO DO DESPACHANTE ADUANEIRO/PIS-PASEP	TELEFONE (DDD/Nº)
TERMO DE RESPONSABILIDADE Declaro estar ciente das disposições referentes ao controle de acesso aos sistemas informatizados da RFB (Portaria SRF nº 450/2004) e das penalidades cabíveis pela não observância dos compromissos assumidos. Comprometo-me a responder em todas as instâncias devidas pelas consequências decorrentes de ações ou omissões de minha parte que possam pôr em risco ou comprometer a exclusividade do meu acesso ou das funções dos sistemas de comércio exterior nas quais estou habilitado.	
LOCAL E DATA	ASSINATURA

**V - ESPECIFICAÇÃO DOS SISTEMAS E PERFIS**

SISTEMAS	PERFIS

SISTEMAS	PERFIS



**VI – CONFERÊNCIA DO CREDENCIAMENTO**

<p>Atesto que o usuário consta nos cadastros dos Sistemas de Comércio Exterior conforme informado acima.</p>	<p>_____</p> <p>Carimbo/Data/Assinatura</p>
--	---

**VII – NOTIFICAÇÃO DE ATENDIMENTO DA SOLICITAÇÃO**

<p>Declaro que nesta data a operação solicitada foi efetuada.</p>	<p>Cadastrador: _____</p> <p style="text-align: center;">Carimbo/Data/Assinatura</p>
---	--

**VIII – RECEBIMENTO DA SENHA**

<p>Declaro haver recebido a senha para acesso ao(s) sistema(s) acima especificado(s).</p> <p style="text-align: center;">_____</p> <p style="text-align: center;">Data/Assinatura</p>	<p>SENHA</p> <div style="border: 1px solid black; width: 150px; height: 20px; margin: 0 auto;"></div> <p>(Rasurar após substituição)</p>
---	--

Aprovado pela Portaria RFB nº /2013 – Anexo II

**VERSO DO FORMULÁRIO DE CADASTRAMENTO INICIAL E ATUALIZAÇÃO DE RESPONSÁVEIS E REPRESENTANTES LEGAIS - INSTRUÇÕES DE PREENCHIMENTO**

Este formulário deverá ser preenchido pelos responsáveis e representantes legais, e deverá ser entregue:

a) No caso de CADASTRAMENTO INICIAL e primeira HABILITAÇÃO, se o Tipo de Acesso escolhido for “CERTIFICADO DIGITAL” e usuário for “Responsável Legal”, à unidade da RFB com atividade aduaneira com jurisdição sobre o estabelecimento matriz da empresa; nos demais casos, na unidade da RFB com atividade aduaneira escolhida para retirar a senha. Em ambos os casos, o formulário deve ser entregue juntamente com os seguintes documentos:

Se o usuário for responsável legal: cópia autenticada de documento de identidade com foto e assinatura;  
 Se for representante legal:

Despachante aduaneiro - cópia autenticada de documento de identidade com foto e assinatura e do Registro de Despachante Aduaneiro; e

Demais representantes legais - cópia autenticada de documento de identidade com foto e assinatura e do PIS-PASEP.

b) Nos casos de habilitações subsequentes, em qualquer unidade da RFB que possua projeção aduaneira, acompanhado das cópias de documentos supracitadas;

c) Nos casos de DESABILITAÇÃO, INATIVAÇÃO, ALTERAÇÃO e EXCLUSÃO FÍSICA, em qualquer unidade da RFB que possua Cadastrador Local, acompanhado de cópia autenticada de documento de identidade com foto e assinatura, em caso de envio da solicitação por correspondência. Caso o usuário opte por entregar o formulário pessoalmente, fica dispensada a cópia autenticada anteriormente referida, bastando a apresentação do documento de identidade com foto e assinatura;

d) Nos casos de TROCA DE SENHA, REATIVAÇÃO e DESBLOQUEIO, em qualquer unidade da RFB que possua Cadastrador Local, devendo apresentar, para recebimento da nova senha, um documento de identidade com foto e assinatura.

- O quadro VI - CONFERÊNCIA DO CREDENCIAMENTO deverá ser preenchido por servidor da RFB em exercício em projeção aduaneira, que procederá a conferência da documentação anexada ao formulário.
- O quadro VII - NOTIFICAÇÃO DE ATENDIMENTO DA SOLICITAÇÃO deverá ser preenchido pelo Cadastrador Local responsável.
- O quadro VIII – RECEBIMENTO DA SENHA somente deverá ser assinado caso o tipo de acesso selecionado no quadro II seja “SENHA” e no momento em que o usuário for receber a senha, que será fornecida pelo Cadastrador Local.
- O preenchimento de todo o formulário deverá ser efetuado em letra de forma, sem rasuras e conforme as especificações a seguir.

#### **QUADRO I - SOLICITAÇÃO**

**OPERAÇÃO: Assinalar com “X” a(s) opção(ões) desejada(s), sendo:**

- CADASTRAMENTO INICIAL: Utilizar para cadastramento inicial do usuário.
- HABILITAÇÃO: Utilizar para habilitação do usuário nos sistemas.
- DESABILITAÇÃO: Utilizar para desautorizar o usuário a acessar os sistemas, com consequente exclusão do acesso aos sistemas do seu menu de usuário no SENHA-REDE.
- TROCA DE SENHA: Utilizar para trocar a senha de acesso no SENHA-REDE.
- INATIVAÇÃO: Utilizar para inibir o acesso do usuário ao SENHA-REDE.
- REATIVAÇÃO/DESBLOQUEIO: Utilizar para reativar ou desbloquear a senha de acesso de usuário.
- ALTERAÇÃO: Utilizar para alterar dados cadastrais do usuário (nome, localização, telefone etc.) e para modificar o tipo de acesso.
- EXCLUSÃO FÍSICA: Utilizar para excluir o usuário do SENHA-REDE.

#### **QUADRO II – TIPO DE ACESSO**

**OPERAÇÃO: Assinalar com “X” a opção desejada, sendo:**

- CERTIFICADO DIGITAL: Utilizar para tipo de acesso através de certificação digital.
- SENHA: Utilizar para tipo de acesso através de senha pessoal e intransferível.

#### **QUADRO III - IDENTIFICAÇÃO DO REPRESENTADO**

- NOME COMPLETO - CNPJ/CPF: Preencher com o nome completo e CNPJ ou CPF do representado.
- ATIVIDADE DO REPRESENTADO: Assinalar com “X” a opção ou as opções correspondente(s) à(s) atividade(s) do representado. Preencher o campo “Outros” quando a atividade do representado for diferente das citadas.
- TELEFONE (DDD/Nº): Preencher com o código de área e o número de telefone para contato.

#### **QUADRO IV - IDENTIFICAÇÃO DO USUÁRIO**

- CATEGORIA: Assinalar com “X” a opção correspondente.
- QUALIFICAÇÃO DO REPRESENTANTE LEGAL: Assinalar com “X” a opção correspondente. Preencher o campo “Outros” quando a qualificação for diferente das citadas. Preencher somente se o usuário for representante legal.
- NOME COMPLETO: Preencher com o nome completo do usuário.



- CPF: Preencher com o CPF do usuário.
- REGISTRO DO DESPACHANTE ADUANEIRO/PIS-PASEP: Caso o usuário seja despachante aduaneiro, preencher com o seu número de registro de despachante aduaneiro; caso negativo, preencher com o número do PIS-PASEP.
- TELEFONE: Preencher com o código de área e o número de telefone para contato.
- LOCAL E DATA / ASSINATURA: O usuário deverá datar e assinar a solicitação.

#### **QUADRO V – ESPECIFICAÇÃO DOS SISTEMAS E PERFIS**

Preencher com os nomes dos sistemas e perfis pretendidos.

#### **QUADRO VI - CONFERÊNCIA DO CREDENCIAMENTO**

O servidor da RFB responsável pela conferência deverá datar, assinar e carimbar o formulário.

#### **QUADRO VII - NOTIFICAÇÃO DE ATENDIMENTO DA SOLICITAÇÃO**

O cadastrador que efetuar o atendimento da solicitação deverá apor seu carimbo, datar e assinar este campo.

#### **QUADRO VIII – RECEBIMENTO DA SENHA**

Utilizado apenas pelos usuários que optarem pelo tipo de acesso “SENHA”, que deverão datar e assinar esse quadro ao receberem a senha fornecida pelo cadastrador nas operações de CADASTRAMENTO INICIAL, TROCA DE SENHA, REATIVAÇÃO e DESBLOQUEIO. Depois que o usuário trocar a senha, deverá rasurar o campo SENHA.

## ANEXO Nº 6

### FÓRMULARIO DE REGISTRO DE RÓTULO Y PRODUCTO DE ORIGEN ANIMAL IMPORTADO

	REPÚBLICA FEDERATIVA DO BRASIL MINISTÉRIO DA AGRICULTURA, PECUÁRIA E ABASTECIMENTO - MAPA SECRETARIA DE DEFESA AGROPECUÁRIA - SDA DEPARTAMENTO DE INSPEÇÃO DE PRODUTOS DE ORIGEM ANIMAL - DIPOA <b>FORMULÁRIO DE REGISTRO DE RÓTULO E PRODUTO DE ORIGEM ANIMAL IMPORTADO</b>
---	--

#### 1 - IDENTIFICAÇÃO

<b>1.1 - Nº de controle veterinário/sanitário do estabelecimento produtor no país de origem:</b>
<b>1.2 - Nome e endereço do órgão central responsável pelo controle veterinário/sanitário do estabelecimento produtor:</b>
<b>1.3 - Número de registro do produto no Ministério da Agricultura do Brasil: ...../.....(*)</b>
<b>1.4 - Data de entrada no DIPOA:...../...../.....</b>
<b>1.5 - Nome empresarial (denominação) do estabelecimento produtor:</b>
<b>1.6 - Endereço do estabelecimento produtor:</b>

#### 2 - PETIÇÃO

Sr. Diretor do DIPOA,  
A firma acima qualificada, através do seu representante legal e do seu responsável técnico, requer que seja providenciado nesse Departamento o atendimento da solicitação constante do item 3 desta folha.

#### 3 - NATUREZA DA SOLICITAÇÃO

<b>3.1 - Solicitação:</b>	
3.1.1. - <input type="checkbox"/> REGISTRO	3.1.2. - <input type="checkbox"/> ALTERAÇÃO DE COMPOSIÇÃO / PROCESSO FABRICAÇÃO
3.1.3. - <input type="checkbox"/> ALTERAÇÃO DO RÓTULO	3.1.4. - <input type="checkbox"/> CANCELAMENTO

#### 4 - IDENTIFICAÇÃO DO PRODUTO

<b>4.1 - Nome do Produto (Denominação de venda) Original e em português:</b>
<b>4.2 - Marca:</b>

#### 5 - CARACTERÍSTICAS DO RÓTULO E DA EMBALAGEM

<b>5.1 - Rótulo:</b>				
5.1.1. - <input type="checkbox"/> IMPRESSO	5.1.3. - <input type="checkbox"/> GRAVADO EM RELEVO	5.1.5. - <input type="checkbox"/> LITOGRAFADO		
5.1.2. - <input type="checkbox"/> ETIQUETA	5.1.4. - <input type="checkbox"/> GRAVADO A QUENTE	5.1.6. - <input type="checkbox"/> OUTRO (.....)		
<b>5.2 - Embalagem:</b>				
5.2.1. - <input type="checkbox"/> LATA	5.2.2. - <input type="checkbox"/> PAPEL	5.2.3. - <input type="checkbox"/> PLÁSTICO	5.2.4. - <input type="checkbox"/> EMBALAGEM NATURAL	5.2.5. - <input type="checkbox"/> OUTRO (.....)

#### 6 - QUANTIDADE E FORMA DE IDENTIFICAÇÃO

<b>6.1 - Quantidade de produto acondicionada em unidade de medida:</b>
<b>6.2 - Data de fabricação ou de embalagem e o prazo de validade (local e forma de indicação):</b>

#### 7 - LOCAL E DATA

--

#### 8 - AUTENTICAÇÃO

<b>Assinatura e carimbo do representante legal do estabelecimento produtor</b>	<b>Assinatura e carimbo do responsável técnico pelo estabelecimento produtor</b>
--	--

(\*) Número sequencial, seguido de barra e do número de registro oficial do estabelecimento junto ao Serviço Veterinário ou Sanitário de Inspeção. O número de registro deve ser indicado no rótulo e no corpo do certificado sanitário internacional dos produtos exportados para o Brasil.



REPÚBLICA FEDERATIVA DO BRASIL  
MINISTÉRIO DA AGRICULTURA, PECUÁRIA E ABASTECIMENTO - MAPA  
SECRETARIA DE DEFESA AGROPECUÁRIA - SDA  
DEPARTAMENTO DE INSPEÇÃO DE PRODUTOS DE ORIGEM ANIMAL - DIPOA  
**FORMULÁRIO DE REGISTRO DE RÓTULO E PRODUTO DE ORIGEM ANIMAL IMPORTADO**

### 9 - IDENTIFICAÇÃO

9.1 - Nº de controle veterinário/sanitário do estabelecimento produtor:

9.2 - Número de registro do produto no Ministério da Agricultura do Brasil: ...../.....(\*)

### 10 - COMPOSIÇÃO

10.1 - Ingredientes	KG OU L	PERCENTUAL (%)
<b>TOTAL</b>		<b>100%</b>



REPÚBLICA FEDERATIVA DO BRASIL  
MINISTÉRIO DA AGRICULTURA, PECUÁRIA E ABASTECIMENTO - MAPA  
SECRETARIA DE DEFESA AGROPECUÁRIA - SDA  
DEPARTAMENTO DE INSPEÇÃO DE PRODUTOS DE ORIGEM ANIMAL - DIPOA  
DIVISÃO DE CONTROLE DO COMÉRCIO INTERNACIONAL - DCI  
**FORMULÁRIO DE REGISTRO DE RÓTULO E PRODUTO DE ORIGEM ANIMAL IMPORTADO**

**11 - PROCESSO DE FABRICAÇÃO (cont.)**

Descrição:

**12 - SISTEMA DE EMBALAGEM**

Descrição:

**13 - ARMAZENAMENTO**

Descrição:

**14 - CONTROLE DE QUALIDADE/CONSERVAÇÃO DO PRODUTO**

Descrição:



REPÚBLICA FEDERATIVA DO BRASIL  
MINISTÉRIO DA AGRICULTURA, PECUÁRIA E ABASTECIMENTO - MAPA  
SECRETARIA DE DEFESA AGROPECUÁRIA - SDA  
DEPARTAMENTO DE INSPEÇÃO DE PRODUTOS DE ORIGEM ANIMAL - DIPOA  
DIVISÃO DE CONTROLE DO COMÉRCIO INTERNACIONAL - DCI  
FORMULÁRIO DE REGISTRO DE RÓTULO E PRODUTO DE ORIGEM ANIMAL IMPORTADO

**15 - TRANSPORTE DO PRODUTO**

Descrição:

**16 - INFORMAÇÕES SOBRE O IMPORTADOR**

Indicar o local e forma de aposição dos dados do importador:

**17 - DOCUMENTOS ANEXADOS**

Relacionar:

**18 - LOCAL E DATA**

**19 - AUTENTICAÇÃO**

Assinatura e carimbo do representante legal do estabelecimento produtor

Assinatura e carimbo do responsável técnico do estabelecimento produtor



REPÚBLICA FEDERATIVA DO BRASIL  
MINISTÉRIO DA AGRICULTURA, PECUÁRIA E ABASTECIMENTO - MAPA  
SECRETARIA DE DEFESA AGROPECUÁRIA - SDA  
DEPARTAMENTO DE INSPEÇÃO DE PRODUTOS DE ORIGEM ANIMAL - DIPOA  
DIVISÃO DE CONTROLE DO COMÉRCIO INTERNACIONAL - DCI  
**FORMULÁRIO DE REGISTRO DE RÓTULO E PRODUTO DE ORIGEM ANIMAL IMPORTADO**

**FORMULÁRIO DE USO EXCLUSIVO DA AUTORIDADE VETERINÁRIA/SANITÁRIA RESPONSÁVEL  
PELO CONTROLE HIGIÊNICO-SANITÁRIO DO ESTABELECIMENTO**

**1 - IDENTIFICAÇÃO**

1. 1. - Nome empresarial do estabelecimento produtor:

1. 2. - Nº de controle veterinário/sanitário do estabelecimento produtor:

1.3 - Número de registro do produto no Ministério da Agricultura do Brasil: ...../.....(\*)

**2 - CERTIFICAÇÃO DA AUTORIDADE VETERINÁRIA/SANITÁRIA**

**Eu, abaixo assinado, certifico:**

1. A empresa aplica adequadamente os métodos de controle de qualidade informados;
2. As instalações, equipamentos e fluxo de produção são adequados e aprovados para a elaboração do produto;
3. A empresa executa o processo de fabricação e atende à composição do produto conforme descrito;
4. O estabelecimento tem habilitação para exportar esse produto para o Brasil.

**3. OBSERVAÇÕES**

--

**4. LOCAL E DATA**

--

**5. AUTENTICAÇÃO**

<p><b>Nome completo do funcionário do Serviço Veterinário/Sanitário responsável pelo estabelecimento produtor</b></p>	<p><b>Assinatura e Carimbo do funcionário do Serviço Veterinário/Sanitário responsável pelo estabelecimento produtor</b></p>
---	--

**INFORMAÇÕES MÍNIMAS OBRIGATÓRIAS PARA O RÓTULO A SER APOSTO NA  
EMBALAGEM ORIGINAL, PARA IDENTIFICAÇÃO EM PORTUGUÊS, DE  
PRODUTO IMPORTADO A SER COMERCIALIZADO NO MERCADO  
BRASILEIRO, CONFORME A IN 22/05.**

1. Denominação do produto em português
2. Ingredientes: (em ordem decrescente de participação inicial na fórmula do produto, inclusive, indicar os aditivos usados se for o caso)
3. Produzido por (razão social da unidade fabricante do produto) Indicação da localização do estabelecimento produtor (cidade, estado e país)
4. Est. Nº (número de controle sanitário junto ao Serviço Veterinário/Sanitário de Inspeção de Produtos de Origem Animal. O carimbo ou marca oficial (carimbo de inspeção) do órgão que faz o controle sanitário do produto pode ser apostado nesta etiqueta).
5. Identificação do Lote
6. Data de fabricação (dia/mês/ano)
7. Prazo de validade (dia/mês/ano)
8. Conteúdo líquido
9. Registro no Ministério da Agricultura SIF/DIPOA sob nº 0000/000 (número sequencial – 4 algarismos, barra, seguido do nº de controle sanitário do estabelecimento) para cada produto. Indústria (nome do adjetivo pátrio do país de origem)

N.B.: Informações adicionais sobre conservação, armazenagem e uso do produto podem ser inseridas na etiqueta, além do atendimento a legislação dos demais órgãos de fiscalização.

ANEXO Nº 7

LISTA DE ÓRGANOS ANUENTES EN BRASIL

Órgão Anuente	Produtos Controlados	Justificativa
<b>ANCINE</b> <b>Agência Nacional do Cinema</b>	Filmes cinematográficos	Medida Provisória nº 2.228-1, de 2001, estabelece que a importação de obra cinematográfica deverá ser informada à ANCINE previamente à comercialização.
<b>ANEEL</b> <b>Agência Nacional de Energia Elétrica</b>	Energia elétrica	Decreto nº 5.668, de 2006, determina que a ANEEL seja o órgão anuente no SISCOMEX nas operações de importação e exportação de energia elétrica no Sistema Isolado e no Sistema Interligado Nacional.
<b>ANP</b> <b>Agência Nacional do Petróleo, Gás Natural e Biocombustíveis</b>	Petróleo e derivados, gás natural e biocombustíveis.	Lei nº 9.478, de 1997. A ANP tem como finalidade promover a regulação, a contratação e a fiscalização das atividades econômicas integrantes da indústria do petróleo, do gás natural e dos biocombustíveis.
<b>ANVISA</b> <b>Agência Nacional de Vigilância Sanitária</b>	<ul style="list-style-type: none"> <li>- Medicamentos de uso humano, suas substâncias ativas e demais insumos.</li> <li>- Alimentos, seus insumos, embalagens e aditivos alimentares.</li> <li>- Cosméticos, produtos de higiene pessoal e perfumes.</li> <li>- Saneantes destinados à higienização, desinfecção ou desinfestação.</li> <li>- Conjuntos, reagentes e insumos destinados a diagnóstico.</li> <li>- Equipamentos e materiais médico-hospitalares, odontológicos e hemoterápicos e de diagnóstico laboratorial e por imagem.</li> <li>- Imunobiológicos e suas substâncias ativas, sangue e hemoderivados.</li> <li>- Órgãos, tecidos humanos e veterinários para uso em transplantes ou reconstituições.</li> <li>- Radioisótopos para uso diagnóstico <i>in vivo</i> e radiofármacos e produtos radioativos utilizados em diagnóstico e terapia.</li> <li>- Cigarros, e qualquer outro produto fumífero, derivado ou não do tabaco.</li> <li>- Quaisquer produtos que envolvam a possibilidade de risco à saúde, obtidos por engenharia genética, por outro procedimento ou ainda submetidos a fontes de radiação.</li> </ul>	Lei nº 9.782, de 1999, estabelece o Sistema Nacional de Vigilância Sanitária e cria a ANVISA, dotando-lhe das competências de exercer a vigilância sanitária de portos, aeroportos e fronteiras e de anuir com a importação dos produtos relacionados na coluna à esquerda.



<b>Órgão Anuente</b>	<b>Produtos Controlados</b>	<b>Justificativa</b>
<b>CNEN</b> <b>Comissão Nacional de Energia Nuclear</b>	Materiais radioativos e equipamentos geradores de radiação ionizante	Lei nº 6.189, de 1974, determina que o comércio de materiais nucleares, compreendendo as operações de compra, venda, importação, exportação, empréstimo, cessão e arrendamento, será exercido sob a licença e fiscalização da CNEN.
<b>CNPq</b> <b>Conselho Nacional de Desenvolvimento Científico e Tecnológico</b>	Bens destinados à pesquisa científica e tecnológica	Lei nº 8.010, de 1990, isenta de tributos a importação de bens para pesquisa científica e tecnológica, com limites quantitativos controlados pelo CNPq.
<b>DECEX</b> <b>Departamento de Operações de Comércio Exterior</b>	<ul style="list-style-type: none"> <li>- Produtos sujeitos a defesa comercial.</li> <li>- Produtos sujeitos a cotas tarifárias.</li> <li>- Operações de drawback.</li> <li>- Bens sujeitos a certificação compulsória em virtude de regulamentação do INMETRO.</li> <li>- Produtos sujeitos a fiscalização de preços, pesos, medidas, classificação, qualidades e tipos.</li> </ul>	Decreto nº 7.096, de 2010, Anexo I, define como competências do DECEX: <ul style="list-style-type: none"> <li>- Analisar e deliberar sobre Licenças de Importação e Atos Concessórios de Drawback, nas operações que envolvam regimes aduaneiros especiais e atípicos; drawback, nas modalidades de isenção e suspensão; bens usados; similaridade e acordos de importação com a participação de empresas nacionais.</li> <li>- Fiscalizar preços, pesos, medidas, classificação, qualidades e tipos, declarados nas operações de importação, diretamente ou em articulação com outros órgãos governamentais, respeitadas as competências das repartições aduaneiras.</li> </ul>
<b>DNPM</b> <b>Departamento Nacional de Produção Mineral</b>	<ul style="list-style-type: none"> <li>- Amianto</li> <li>- Diamantes</li> </ul>	<ul style="list-style-type: none"> <li>- Decreto nº 2.350, de 1997, estabelece que a importação de asbesto/amianto, da variedade crisotila, em qualquer de suas formas, somente poderá ser realizada após autorização do Departamento Nacional de Produção Mineral – DNPM.</li> <li>- Lei nº 10.743, de 2003, institui o Sistema de Certificação do Processo de Kimberley, relativo à exportação e à importação de diamantes brutos.</li> </ul>
<b>DPF</b> <b>Departamento de Polícia Federal</b>	Produtos químicos que possam ser destinados à elaboração ilícita de substâncias entorpecentes, psicotrópicas ou que determinem dependência física ou psíquica	Lei nº 10.357, de 2001, confere ao DPF a atribuição de fiscalizar a importação e exportação de todos os produtos químicos que possam ser utilizados como insumo na elaboração de substâncias entorpecentes, psicotrópicas ou que determinem dependência física ou psíquica.
<b>EBCT</b> <b>Empresa Brasileira de Correios e Telégrafos</b>	Máquinas de franquear correspondências e máquinas para a venda de selos postais.	Lei 6.538, de 1978, estabelece monopólio da União para a exploração de atividades postais.
<b>Exército Brasileiro</b>	Armas, munições, explosivos e outros materiais bélicos	Decreto nº 24.602, de 1934, determina que o Exército (contido no então Ministério da Guerra) é responsável pela fiscalização da fabricação e comércio de armamentos.

Órgão Anuente	Produtos Controlados	Justificativa
<b>IBAMA</b> <b>Instituto Brasileiro do Meio Ambiente e dos Recursos Naturais Renováveis</b>	<ul style="list-style-type: none"> <li>- Animais vivos, exceto os domésticos.</li> <li>- Produtos derivados de animais silvestres.</li> <li>- Madeiras determinadas.</li> <li>- Resíduos e desperdícios.</li> <li>- Químicos determinados.</li> <li>- Materiais danosos à camada de ozônio.</li> <li>- Pneus e veículos determinados.</li> </ul>	<ul style="list-style-type: none"> <li>- Lei nº 5.197, de 1967, proíbe a introdução de espécie animal estrangeira no Brasil sem autorização do governo.</li> <li>- Convenção sobre o Comércio Internacional de Espécies da Flora e Fauna Selvagens em Perigo de Extinção.</li> <li>- Protocolo de Montreal sobre substâncias que empobrecem a camada de ozônio.</li> <li>- Convenção de Basiléia sobre o Controle de Movimentos Transfronteiriços de Resíduos Perigosos e seu Depósito.</li> </ul>
<b>INMETRO</b> <b>Instituto Nacional de Metrologia, Normalização e Qualidade Industrial</b>	<ul style="list-style-type: none"> <li>- Produtos sujeitos a etiquetagem de eficiência energética.</li> <li>- Bens sujeitos a certificação compulsória em virtude de regulamentação do INMETRO.</li> </ul>	<ul style="list-style-type: none"> <li>- Lei nº 10.295, de 2001, obriga os importadores a comprovar o atendimento aos níveis máximos de consumo específico de energia, ou mínimos de eficiência energética, durante o processo de importação.</li> <li>- Lei nº 9.993, de 1999, atribui ao INMETRO o poder de polícia administrativa na área de Avaliação da Conformidade, em relação aos produtos por ele regulamentados.</li> </ul>
<b>MAPA</b> <b>Ministério da Agricultura, Pecuária e Abastecimento</b>	<ul style="list-style-type: none"> <li>- Animais, seus produtos, derivados, partes e subprodutos.</li> <li>- Vegetais, seus produtos, derivados, partes e subprodutos.</li> <li>- Agrotóxicos e fertilizantes.</li> <li>- Outros insumos agropecuários.</li> <li>- Vinhos e bebidas.</li> </ul>	<ul style="list-style-type: none"> <li>- Decreto nº 30.691, de 1952, institui o Regulamento da Inspeção Industrial e Sanitária de Produtos de Origem Animal e obriga o MAPA a inspecionar animais e produtos derivados nos portos marítimos e fluviais e nos postos de fronteira.</li> <li>- Decreto nº 24.114, de 1934, institui o Regulamento de Defesa Sanitária Vegetal e obriga o MAPA a inspecionar vegetais e produtos derivados nos portos e nos postos de fronteira.</li> <li>- Lei nº 6.198, de 1964, obriga o MAPA a fiscalizar produtos destinados à alimentação animal nos portos e nos postos de fronteira.</li> <li>- Lei n.º 7.802, de 1989, obriga a União a fiscalizar a importação de agrotóxicos.</li> <li>- Lei n.º 7.678, de 1988, estabelece controle do MAPA sobre as importações de vinho.</li> <li>- Lei nº 8.918, de 1994, obriga o MAPA a fiscalizar o comércio de bebidas nos portos e nos postos de fronteira.</li> </ul>
<b>MCT</b> <b>Ministério da Ciência e Tecnologia</b>	<p>Bens sensíveis (materiais que podem ser utilizados na fabricação de mísseis e armas nucleares, químicas e biológicas)</p>	<p>Acordos internacionais de não proliferação de armas de destruição em massa (Convenção sobre a Proibição de Armas Químicas, Tratado de Não Proliferação Nuclear, Convenção Sobre a Proibição de Desenvolvimento, Produção e Estocagem de Armas Biológicas), obrigam o exercício de controles, pelos signatários, sobre o comércio de bens sensíveis.</p>
<b>SUFRAMA</b> <b>Superintendência da Zona Franca de Manaus</b>	<p>Importações amparadas pelos benefícios tributários da Zona Franca de Manaus</p>	<p>Decreto nº 6.759, de 2009, art. 507, sujeita a LI, pela SUFRAMA, a entrada, com isenção de II e de IPI, de mercadorias estrangeiras na Zona Franca de Manaus.</p>

## ANEXO N° 8

### Proceso Logístico de Importación

Antes de iniciar el viaje, la transportadora debe programar el día de partida, se recomienda que sea el día viernes a fin de aprovechar el fin de semana sin laborales de inspección en Brasil.

El aforo por parte de la Aduana peruana podrá ser realizado en el almacén del exportador o en la ciudad de Puerto Maldonado (último control aduanero de aforo de exportación) para cumplir con los procedimientos de salida del territorio peruano y llegar, vía tránsito aduanero, al control fronterizo de Iñapari – Madre de dios. Posterior a la emisión del documento de salida y sello de la Declaración Única de Aduana – DUA, la unidad de transporte podrá cruzar la frontera y realizar su ingreso al control fronterizo (Alfándega) de Assís Brasil.

Las empresas transportadoras que realizan el trayecto vía Carretera Interoceánica Sur, optan por recorrer la ruta Arequipa – Cusco, debido a la mejor distribución vial.

Luego del desaduanaje y nacionalización de la mercadería, el trayecto se realiza sin ninguna restricción dentro del territorio brasileño; sin embargo si la mercadería tiene como destino otro estado, excepto Acre, deberá pasar por las barrera interestaduais de cada estado, donde la autoridad responsable únicamente se encargará de revisar la documentación y sellar el Documento Auxiliar de Nota Fiscal Electrónica – DANFE, liberado el paso hacia su próximo destino.

#### 1. Distancias

**Tabla N° 1**  
**Distancias entre ciudades (Vía Azángaro - San Gabán) Puno**

Origen	Destino	Km
Arequipa	Juliaca	282
Juliaca	Azángaro	103
Azángaro	Inambari	306
Inambari	Iñapari	403
<b>Sub-total (Frontera)</b>	<b>1 094 km</b>	
Iñapari	Brasileia	102
Brasileia	Rio Branco	230
<b>Sub-total (Rio Branco)</b>	<b>1 426 km</b>	
Rio Branco	Porto Velho	510
<b>Sub-total (Porto Velho)</b>	<b>1 936 km</b>	
Porto Velho	São Paulo	3070
<b>Total (São Paulo)</b>	<b>5 006 km</b>	

Fuente: Ministerio de Transportes y Comunicaciones – MTC (Perú)  
Agencia Nacional de Transportes y Telecomunicaciones – ANTT (Brasil)

**Tabla N° 2**  
**Distancias entre Ciudades (Vía Urcos) Cusco**

<b>Origen</b>	<b>Destino</b>	<b>Km</b>
Arequipa	Cusco	518
Cusco	Puerto Maldonado	533
Puerto Maldonado	Iñapari	223
<b>Sub-total (Frontera)</b>	<b>1 274 km</b>	
Iñapari	Brasileia	102
Brasileia	Rio Branco	230
<b>Sub-total(Rio Branco)</b>	<b>1 606 km</b>	
Rio Branco	Porto Velho	510
<b>Sub-total (Porto Velho)</b>	<b>2 116 km</b>	
<b>Porto Velho</b>	<b>São Paulo</b>	<b>3070</b>
<b>Total (São Paulo)</b>	<b>5 186 km</b>	

Fuente: Ministerio de Transportes y Comunicaciones – MTC (Perú)  
 Agencia de Transportes y Telecomunicaciones – ANTT (Brasil)